中華民國九年十月廿四日第三種郵便物認可　中華郵政局掛號認爲新聞紙類

民國十八年八月五日　（日刊）　盛京時報　星期一　第七千〇五十六號　（一）

盛京時報

己巳年舊曆六月三十日
昭和四年八月五日
中日紀祝休刊

◎本報價目◎ 每張現大洋五分 每月現大洋九角
▲外埠連郵費 每月現大洋壹圓 半年現大洋五圓五角 全年現大洋拾圓
▲告白刊資 一行五號字十五字起碼 刊資一日每行現大洋壹圓 長期另議

發行人 宮川貴作
編輯人 菊池貞二
印刷人 石原庄太郎
發行所 盛京時報社
盛京時報支社

蔣介石談編遣
編遣會開幕時之演說

南京訊云。編遣會蔣致開會詞。各位。我們革命經過許多艱難。辛苦了好幾年。始得練成這些軍隊。各官兵爲國家。爲人民。犧牲了數十萬武裝同志所換得的國民革命軍爲什麽本黨政府。一定要將這百練成鋼有功於革命的軍隊裁掉呢。這究竟政府是害我們呢。還是愛我們呢。是奪取我們的功名呢。還是希望我們成功呢。各位。這究竟是不是革命之道呢。各位。這是很明白的道理。不待我中正多說。但是要知道我們的練兵。我們的革命。是爲國家爲民族的。簡單說。就是爲三民主義的。如果國家與民族。以及全體民衆的希望。和革命的需要。要我們裁兵了。要我們退伍了。那我們當然毅然決然。毫無遲疑的來裁兵退伍。因爲昔日練兵。本爲各方面的需要。今日裁兵。亦完全適應各方面的需要而來裁兵的。這各方面的需要。又皆合乎今日中國的革命段階的。所以已往既非爲保持我們個人的富貴名利而來練兵。今日亦非爲謬應各方面不合時宜不合革命的需要而裁兵。今日我們的舉措既是應乎人心與時代的必要。那麽如果你所爲的違反了人人的心理與時代要求。則無論練了幾多兵。無論練了怎樣好的兵。結果還是成了一個反革命。不僅保不住從前的革命歷史和功績。而且是自取滅亡。這是可斷言的。所以本黨與政府。依據革命環境與社會心理的要求。要設法使功勳於本黨和革命的將領永保其革命的精神和歷史的光榮。即不得不指示各將領一條成功的出路。今日各將領唯一必要的出路。便是適應各方面的需要。惟有各人勉爲識時務的俊傑。決心裁兵。不獨能完成革命。且能實現三民主義惟裁兵是我武裝同志保持革命歷史與功績的最大光榮。故爲國家爲人民。以及爲我們個人。皆不得不從速裁兵。能否成功。全視今日編遣委員會與到會各位同志之能否遵照所定規章。切實奉行。過去軍閥擁兵自殺的事實。實爲吾儕革命軍人最良之教訓。無論團體與個人。其力量與精神的健實暢達。決不在其軍隊。更不在乎其多。全在乎時適應時代需要。順合民衆心理。服從本黨。信仰中央。實行主義。若能如此。則吾人具真正之力量。可以永立於不敗之地。捨此以外。則世界雖大。決無吾人側身之所。無論你走到那一處。跑到那一國。人家必定十目所視的。指視着你。罵你是個中華民國的新軍閥。你決逃不過千夫交指不疾而死的一個定律。所以無論團體或個人。養兵愈多。力量愈大。其召亡必愈速。吾人回溯既往。言念前途。可以知（脫誤數字）尚不及我們的古人。他們早覺悟到了。很警惕的說。兵猶水也。可以載舟。可以覆舟。又說兵猶火也。不戢將自焚。生在今日文明時代。我們豈有反不及古人之理。今日之兵。如不以黨國主義與紀律爲根據。不以時代需要民衆心理爲取捨。必流爲覆溺個人的禍水。必流爲焚燒自己的毒火。吾革命軍人。在明是非別利害。奉行總理的明訓有年。當不以此言爲過分。吾人如有裁兵之決心。則沒有不能裁遣之兵。願吾武裝同志。從今日起。徹底覺悟。皆知裁兵爲吾人成功之惟一要道。且知多留一兵。則爲將來多留一分失敗及自己之危機。如明乎此。則人人必能立志裁兵。決心裁兵。熱心裁兵。以裁兵爲今日惟首要之任務。有盼兵速裁。惟恐兵不能裁。人人必能殫精竭力。專心一志。視裁兵如生命。視裁兵爲一大事。如飲食衣服不可偶缺。恐裁兵準備不周。計畫不詳。經費不足。如何而能準備周到。如何而能綜核名實。如何而能早日完成。是則今日到會同人所應自勉者。不僅吾人自求多福。即國家存亡革命成敗。皆在乎此。兵之多寡。不僅可以測國家之治亂。人民之安危。革命之成敗。亦足以定個人之存亡與榮辱。是非成敗昭然可觀。總之軍官多留一兵。無異掘深其自己之墳墓。願吾黨武裝同志今日勢須養成一個健全心理。即人人以兵多爲辱。帶兵爲罪。無兵爲榮。兵少爲貴。多裁一兵。即爲黨國與個人多一分之成功。並知裁兵之多寡緩急。可以測吾人成功之遲速大小。且可以分革命與反革命之途徑。有此健全的心理。何兵不能裁。吾人今日。在中央黨部總理遺像前。應共發一誓曰。凡革命軍人。必立志裁兵。同赶快裁兵。如因循遺誤。願受本黨最嚴厲的處分。各人以此自誓。以此自勉。中正個人。如有一毫自私自利或不誠心實心公道之言行。則同人伐之。神明罪之。明知故犯。律有明條。自無不首受其禍。今日的編遣實施會議。即爲裁判吾儕革命軍人今後功罪標準的裁判會議。吾儕革命軍人當無不願功成圓滿。而反變於身敗名裂的。故在此莊嚴開幕之日。謹宗明義。痛澈陳述與諸同志。準備同登功成行滿之途。

裁留標準案

上海訊云。今日大會通過之軍隊裁留標準案。第一條。各編區及各省現在所有部隊。由各編區辦事處。直轄編遣分區。根據該區應行留編部隊數目。並按照規定。查考原有部隊數質及武器種類數量。分別裁留。第二條官佐合格者。按編遣委員會核定之數存留就編。編餘合格者。在可能範圍內。由各編遣區設法安置外。所餘官佐。得受退役之待遇。不合格官佐。一律遣散。第三條。官佐有左列事宜者爲得就編之資格。甲。各種軍事學校畢業。身體學問品格。堪充現任軍職者。乙。正式軍隊出身。有經驗及勞績者。第四條。官佐有左列情事者。得於編遣時。受安置及退役之待遇。各種軍事學校畢業。體格力量。不堪受現任軍職者。第五條。士兵年在二十歲以上卅歲以下。身長四尺五寸以上。體格強。武裝齊。全無嗜好疾病者。爲合格。第六條。編餘官兵無法安置者一律遣散。

北平市舉行反俄大會
天安門會塲約三萬餘人

（北平三日復旦電）江晨（三日）九時平市反俄大會在天安門開會到一百五十餘團體約三萬餘人全場市民莫不憤慨主席團爲行營代表劉漢蕃市黨部張明經衛戍部張佈市政府邵畝仙總工會張開武胡嘉春商協會葛丹甌婦協會與蘭英省黨部劉博崑總指揮爲韓世元副指揮爲警備部韓廣楚憲兵司令部馬成駿公安局湯誌三總工會徐榭炯及各團體代表維持台上秩序首由主席團主席張明經報告略謂今日開反俄市民大會大家要知道重要兩點（一）蘇俄是我們的敵人在各地殺人放火我們大家須努力去打倒赤色帝國主義的俄國（二）中東路不得有政治作用而蘇俄在中東路職員以中東路爲棲路我國大本營作宣傳共產總匯地實行開代表大會赤色帝國主義不但是我國府敵人尤其是我民衆大敵人次由市黨部代表鄧畝仙警備部代表李天民相繼演說全場高呼打倒赤色帝國主義并由民衆提議案十二條臨時發通電議案（一）呈請中央無條件收回中東路（二）呈請中央收回蘇俄所有技佔地（三）呈請中央注意西北國防保持外蒙主權嚴防蘇俄棲路（四）呈請中央限期剷除蘇俄走狗中國共產黨（五）呈請中央所屬中東路事件嚴防勞工團體干涉（六）呈請中央積極對俄軍事準備（七）呈請中央實行編遣鞏固國防（八）呈請中央實行革命外交（九）呈請中央統一外交（十）呈請中央從速取消領事裁判權（十一）呈請中央厲行本黨政綱政策（十二）呈請中央嚴防第三國從中作祟於十時半散會

山東電氣建設新計畫
全省短波無線電通信網
青濟煙威廣播無線電台

濟南訊云。建設廳提議籌設山東全省短波無線電通信網。及青濟烟威四處。廣番無線電臺一案。經省府第十一次常會議決。先設短波無線電臺。繼辦廣播無線電臺。應需經費。令由財政廳陸續籌撥。已見前報。然其建設之內容。外間鮮知。茲探得其計畫。及經費預算詳誌於下。（一）設立短波無線電臺。應於最短期間。在濟南。德州。青島。臨沂。烟台。威海衛。及駐京辦事處成立一百瓦短波電臺八所。以供長距離通信之用。更於周村。博山。泰安。兗州。離縣。高密。登州。龍口。劉公島等處。成立三十五瓦短波距離通信之用。（二）設立廣播無線電臺。廣播無線電臺。爲數揚文化。利導工商之利器。遠而歐美各國。近而江浙各省。均已成效。極爲可觀。魯省青濟烟威四埠。均爲膠東之商業中心。適合設立廣播無線電臺之條件。濟南爲省會所在之地。尤宜設立電力較大之電臺。於統治遠僻縣治。尤爲便利。（甲）濟南電臺。電力五百瓦。各縣設立收音機。每部價約三百五十元。由各縣攤解（乙）青威煙電臺。電力各五十瓦。商埠專售收音機。（三）建設經費。一百瓦短波電臺。每部三千元。八部計共二萬四千元。十五瓦短波電臺每座約二千元。九座計需國幣一萬八千五百元廣播電臺。每座約需國幣二萬五千元。五十瓦廣播電臺。每座約需六千元。三座共需國幣一萬八千元。廣播電臺房改造費約需二千五百元。以上建設費。共需國幣一萬元。四所共需國幣九萬五千元。（四）材料運輸及工程費。此項視車船運腳。及地方情形而異。暫難規定。（五）經常費用。（甲）短波電台月支經費。人工三百八十元（主任人月薪百廿元。報生三人各月支六十元信差工役各一人。工食共廿元。交際雜費共計一人月支六十元（房租三十元。消耗百四十元。（瀛油。硫酸。蒸溜水等。）雜用及辦公費五十元。共計六百元。全省電臺十七所。月支一萬零二百元。（乙）廣播電臺月支經費。人工四百五十元。（主任一人月支百五十元。助手一人月支八十元。機器匠二人各月支五十元。文牘一人月支五十元。招待員二十元。）房租六十元。消耗二百元。（瀛油硫酸蒸溜水等）雜用及辦公費八十元。藝員招待費二百元。共計月需九百九十元。廣播電臺四所。月支三千九百六十元。（六）收入預測（甲）短波無線電臺收入。每臺每日發送本省商電。字數最小限度一千字。每字平均收費五分。則每臺每日之收入爲五十元。每月收入爲一千五百元。十六座電臺。每月之總收入。爲二萬四千元。將來報務發達。更加省外通信。當可增加數倍。（乙）廣播電台收入。青濟煙威四處。商人裝機執照費二千元。收音機專賣盈餘。及代賣商招額一千五百元。商業廣告費（青濟煙威四處）八百元。黨政機關借假公用費六百元。以上共計四千九百元。（七）無線電費用及收入比較表。（甲）建設費九萬五千元。（乙）經常費一萬四千一百六十元。（丙）每月收入二萬八千九百元。依照上月每月盈餘存利爲一萬四千七百四十元。以少數之資金。圖豐盈之利益。故無線電事業。爲最適於經濟的建設也。

閩粵邊界匪禍

汕頭訊云。閩西汀州上杭永定龍岩等處。被共匪朱毛踩躪二月餘。陳國輝在龍岩挫跌。盧新銘旅困於上杭。人民因苦流離。轉徙嶺南廈。請兵函電。紛至沓來。粵軍第長李文彬。駐汀僅三日。即返原防。粵軍前因追擊徐部。不暇顧及。閩縣上饒農匪猖獗。著匪余紅毛余大柴余四發等。糾黨盤據黑崗錢東等處。斷絕交通。廿四日再據該縣上饒區主席詹耀南電稱。該區懸紅緝拿之農匪。近多潛回。協同大浦平和共逆殘匪。麕集於上鄞嶺等處。饒平特舉出代表黃仲瑜劉天白等到潮州師部請兵。當由張參謀長接見允於此四天內。派兵一營往饒剿辦。又梅縣土匪。日前洗劫來圩。平遠土匪劫掠大柘圩。皆於白日公然行之。爲前此罕聞之事。豐順縣共匪占據黃金市凡兩閱月。該地距韓江河岸僅十餘里。設立蘇維埃政府於大田。第一區蘇維埃設於白溪。第二區設於黃寨。第三區設於八鄉。第四區設於鐵坑。第五區設於龍溪。各區均有紅軍團部總部。設於黃金市。全縣各大小鄉村均設立赤衛隊。及編丕兵役册。出入商民册。打放行單限。日來回。三溪湖田學校。改爲民生赤校。設立工農銀行。砍伐松竹。運往外處發賣。購備槍械。積草屯糧。新縣長張叔廉不能到縣接事。潮梅及閩粵邊境人民。渴望政府能早日蕩清心腹之患云。

廣告

●上海青島行（請船航路）
▲濟[illegible]丸 八月九日
▲奉天丸 八月六日
▲大連丸 八月十二日
▲天津行
▲天津丸 八月六日
●天潮丸 八月七日
●龍口行（旅順不行）
▲龍平丸 八月六日
●香港行
▲英順丸 八月五日
▲煙台丸

大連汽船株式會社 電話四一八五番
專屬貨客經店 永和公司 大連市敷島町六番地 電話七二七五番七八六八番
阪神航路專屬荷扱店 大連市須磨町六〇番 澤山兄弟商會 電話長 五二六二 四六八一二番

青岡分社啓事
逕啓者敝分社爲擴充報紙銷路靈通地方新聞在縣屬中和鎮設一本報代派處委尹紹周先生經理一功該鎮紳商各界如有訂閱報紙及登載廣告請就近與尹經理接洽可也恐未週知特此聲明
駐青分社經理李萬選啓

樓房招租
小西邊門裏路南樓房一所共計六十八間洋井天棚完備有欲租者請至小西邊門裏長發園飯莊後院面議可也
本主人金西庚啓

錦西分社委任分派所經理啓事
逕啓者敝分社爲擴充銷路便利閱戶起見特在縣暖池塘鎮設立本報分派所一處茲委任溫佐忱君爲該鎮分派所經理仰各界人士或訂閱本報暨惠登廣告者請向溫經理接洽可也恐未週知特此聲明
七月一日 本報分社經理王自榮謹啓

訃
悼啓者寒門不幸遭及元配楊夫人於民國十八年舊曆六月十五日酉時疾終內寢享年五十二歲來嬪我家三十餘年事親視含殮遵禮成服擇期暫厝於珠林寺不測一夫歸人政悉由我夫人擘理可上年勞作苦備撫慰家使振聲無內顧得以稍稍身心家事親乃暇遠近之親友慨以重任發計聞親知乃以代子年年以責恐不能金革之義故乃敢不謝等以免其恐倍悲將事於遠近親知兒銘誌溢營齋莫不矜諒此格特登報啓聞伏乞
矜諒
民國十八年舊曆

六月十七日 接三
六月二十七日 首七
六月廿八日 二七
七月初六日 三七
七月十三日 四七
七月二十日 五七
七月廿一日
七月廿二日
修經家奠 修經家奠 修經家奠 修經家奠 修經家奠 受弔 發引

杖期生李振聲 拭淚頓首
哀子長榮 富 庚 森 蔚 泣血稽顙
哀女淑賢 媛 泣血斂衽
齊衰期服孫男順亭 泣稽首 孫女宗娥 泣斂衽
喪居遼寧大北關石橋胡同本宅

遼寧商業銀行滙兌存款廣告
本行經理津申各埠銀洋滙兌。並收存款。分活期定期。如存定期。計存現大洋金票一年。按月利息一分九厘。六個月八厘。三個月六厘。存活期。現大洋按月息三厘。此項活期存款。隨便支用。如存奉票鈔票哈洋定期活期。所有利息隨時核議。以上均以千元起碼。如有大宗存款。尚可雙方參酌。市面金融緩急。格外從優。本行信用。當爲各界所嘉許。如蒙惠顧。不勝歡迎。
遼寧大西門裡商業銀行謹啓
中電話 六百十五號 六百二十五號
自電話 二千四百零八 二千五百四十五號

齊克路局招標廣告
爲廣告事。本局擬購大宗使橋用木材。凡願承辦各商務於八月八日以前向洮南本局材料股函索或領取標單及招標簡章。茲于八月八日午後三點鐘在本局當衆開標。凡投標各商於開標時須携帶投標押款現大洋貳百元。未中標者當時發還。中標者撥作承辦押款。合併聲明此佈

茲有某洋行欲租一所寬大辦公樓房以座落商埠地葦石碴馬路內有喚汽設置完備者爲適宜如有出租者請通信與盛京時報第拾號即可

告窆
興威將軍 前黑龍江督軍兼省長 先嚴興權府君之靈輀謹詮於民國十八年八月卅一日即夏歷七月廿七日巳時安葬於昌圖城北五龍崗之陽先於八月二十三日即夏歷七月十九日午時由遼寧本站登車至昌圖登穴叨在世寅友鄉戚謹此告窆以聞
治喪子吳泰勳稽顙

興帥靈輀僉于夏歷七月二十七日巳時安葬因恐屆時陰雨連綿中途阻滯故先期于夏歷七月十九日午時由遼寧啓靈屆時如蒙各界諸公光臨與祭奉鼎惠一律璧謝恐告窆之不遍謹以上論所聞
遼寧小河沿吳宅賬房謹啓

中法儲蓄會增加獎金獎額通知
本會開辦迄今。已逾十載。入會者三萬八千餘戶。編號已近一萬。茲定自本年五月份起。將獎金獎額重行支配。分別加增。俾各儲戶得獎較易利益較厚。與趣亦較濃。其辦法如下。
一。特獎自九千元增至壹萬
二。頭獎自四個增至五個「每個二千五百元」
三。二三四五獎均自一個增至五個「每個數百元不等」
四。小獎仍十中抽一以末尾定之
現上法支配。除特獎外。計有大獎二十五個。小獎一千個左右。以一萬號碼。而獎額如此多。得中自必較易。特此通告儲戶諸君查照。並請各界注意。踴躍入會。勿失良機是幸。
奉天大西城門外電車道西 中國電話一六六五
哈爾濱道裡中國大街三十一號 自動電話二二八〇
會社

健胃固腸丸
註冊商標
常治痢疾腹痛胃氣腸癰靈藥
健胃固腸丸
本藥專治 紅白痢疾霍亂痧疫過食過飲消化不良中暑冷寢時候瘴氣腹痛下痢等症
胃弱之人每食後服用五六丸則補助消化且能豫防一切痢疾

藥價 貳拾錢 參拾錢 五拾錢 壹圓 貳圓 參圓 五圓 拾圓

發售處 大阪市東區伏見町 合資會社 谷回春堂大藥房
大連市 總經理 寶藥株式會社

◎近有無恥之徒假冒本堂商標魚目混珠賜顧貴客請認明本牌庶不致悞

經售處
哈爾賓 長壽堂藥房 同 井上商行 同 寰球藥房 同 泰華西藥房 同 中西藥房 同 賓安藥房 同 衛生藥房 同 福壽藥房 同 泰東藥房 同 東北藥房 同 世界藥房 同 廣濟藥房 同 和發魁藥房 長春 大和堂藥房 同 中西藥房 同 錦和慶藥房 同 泰和祥藥房
長春 紹華西藥房 同 德長源藥房 公主嶺 大白藥房 同 東亞藥房 同 山本藥房 齊々哈爾 富山堂藥房 同 平野藥房 安達站 衛生藥房 大黑河 宮崎藥房 同 大同藥房 海倫縣 天豐恒藥房 同 興記藥房 同 天興恒藥房 同 久逢長藥房 同 中西藥房 同 東亞興藥房 望奎縣 天和長藥房
拉哈站 華英藥房 張家灣 華西藥房 新民屯 和發同藥房 莊河縣 廣生堂藥房 西豐縣 積盛興藥房 八面城 和發增藥房 奉天 井上誠昌堂 同 佐藤廣濟堂 同 大德生藥房 同 歐美藥房 同 五洲藥房 同 中西藥房 同 文雅齋藥房 同 永年西藥房 同 同仁醫院 同 中國藥房 營口 興亞藥房
營口 泰東藥房 同 保興長藥房 同 中西藥房 同 義和謙豐記 同 義興成余記 同 裕泰和藥房 同 東西達藥房 同 東興藥房 同 營口藥房 同 遼東藥房 同 同天堂藥房 同 文勝藥房 大連 井上誠昌堂 同 東瀛藥房 同 華泰藥房 同 華西藥房
大連 同春藥房 同 德記藥房 同 同記藥房 同 康德記藥房 同 華美藥房 同 同春堂藥房 同 德興藥房 同 志義成藥房 同 廣生堂藥房 同 天和藥房 同 中興藥房 同 同德生藥房 同 衛生堂藥房 同 德生堂藥房

孫科莅遼矣
張長官躬往歡迎

本月一日由平出發在北戴河滯留中之鐵道部長孫科迭用電話與張學良接洽結果因張氏不便離任决由孫氏莅遼就商一切孫氏與高紀毅乃于三日晚由北戴河出發四日午前六時車過溝幇子站九時半過新民站十一時安抵邊門外瀋陽站當時張司令長官以下多數要人均在車站歡迎並有軍樂隊四十人奏樂表示歡迎一時車站附近車水馬龍頗極其盛孫氏下車後即與張長官同乘摩托車前往帥府

省政府讌朱紹陽

復旦社訊芬蘭公使朱紹陽此次奉國府命令往哈爾濱調查中東鐵路中俄情形前日抵瀋與司令長官張學良晤談甚久并與省府主席翟文選及交涉署長王鏡寰亦經會晤昨日（三日）下午六時省政府設讌招待被邀者除朱紹陽外并有吉林交涉署長鍾毓五駐黑河總領事韓述曾等省府主席及全體委員等均列席作陪云

東北軍官之概數

當局前曾通令東北四省各軍事機關將所有軍官將佐一律造册呈報現經軍需處審核彙報之結果計軍隊中之軍官共二萬一千二百三十名軍事教育機關之官佐共三千一百二十名已呈報張司令長官鑒核云

北寧路恢復國有各路之聯運

北寧鐵路與國有各路曩昔均有聯運關以連年戰亂因而中輟刻聞北寧路管理局已奉到鐵道部令將津浦滬寧杭甬平漢平綏膠濟各路之聯運一律恢復而北寧路之售票聯運票站則限於瀋陽站南滿站營口山海關唐山天津東站天津總站豐台北平前門等站各項附捐亦均免收云

編遣會議中統一軍制方略

東北邊防司令長官張學良現接到中央拍來快電大致因統一全國軍政計特於月之一日舉行編遣正式會議經衆公決方略如次（甲）各省師部改爲單位統制歸中央接制以便調遣（乙）取消各集軍司令名稱以資節軍費（丙）各省總指揮及各軍長改爲剿匪司令名稱惟邊防軍暫不在其內等情聞張軍司令官奉電後當即轉飭東北各省一體遵照辦理以重軍紀云

稅捐局分課辦事

各稅捐局編制現經財政廳制定公布施行其一二等總局設二課各置課長第一課司征稅第二課司收支三四五等總局亦設兩課但第二課石課長由第一課兼任以資撙節經費云

農礦廳飭查水災

農礦廳長劉鶴齡以日前陰雨連綿河水暴發鐵路沿線尚被沖毀則農民禾稼之被水患更不知幾許事關農政亟應調查妥於本月三日特通令各縣政府速將管内有無水災情形切實勘查明確報廳備核云

商震代表去遼

河北省政府主席商震前關於河遼二省聯防問題曾派該省委員苗春森代表來遼向張司令長官協商一切玆已竣事該代表遂於三日搭北寧車返津覆命云

當局清匪計畫

東北軍政當局以東四省已奉命爲第一剿匪區爲進行計特擬定清匪計畫如下（一）設四路剿匪司令其司令由軍署委中少將階級之軍官充之（二）縣設總指揮指揮軍警以公安局長爲正軍官爲副或以軍官爲正公安局長副之（三）縣與縣聯防會剿路與路聯防會剿省與省聯防會剿云

蔡米在滿三次會見
正式會議尚須有待

蔡運升與米利尼哥夫于二日午中五時四十分在滿洲里實行第三次會見至七時半散會米氏乃返第八十六號軌查其內容中國側主張即時恢復聯絡運輸俄國側則主張須俟奉到本國政府訓令後方可決定觀其形勢似乎尚須數次會見又據消息中俄正式會議開會期至早亦當在一個月後會議地點則爲滿洲里哈爾濱或赤塔云

學生隊招插班生

學生隊當道茲爲積極造就軍人資格起見特呈准邊署於下學期招高初兩班插班生共廿四名資格以高小初後卒業或同等學力者均相當年歲須十五至廿歲以下爲合格定於本月十一日十二日爲考試期一經錄取每月津貼現大洋九元報名地點東邊門外學生隊教授課云

瀋海吉海聯運減費

瀋海吉海兩路客貨聯運暫行辦法已於上月双方會議決定一節已誌報端玆聞若依該暫行規章之規定吉林瀋陽兩總站間往復客票價減爲八折如以三等客票計算之該聯運價實較南滿線自奉天至吉林間之票價約低廉一圓且貨物運費亦較爲低廉云

吉省進行鹽墾

吉林主席張作相爲啓發富源計對於境內之墟墾及蒙荒現已決定進行開墾征稅以補軍費之不足頃特委任在瀋李鐵珊爲鹽務總辦李氏日內即行赴吉云

汲參議因公來遼

東北邊防軍司令長官公署高等參議官汲海峯因有公務於三日由錦縣乘北寧路第一〇五次車來瀋向張司令長官商辦一切云

禁粮出境

省政府以遼省糧石富甲各省價格昂貴雖加平抑永無效果際此青黃不接之際難保不無奸商私販出口遂通令各縣如查有私運大宗糧石出境即行境即行禁止以維民食云

農林學校下星期開學

復旦社訊留德林學博士賈成章爲東北培植農林人材起見特集合鉅資在瀋垣城外工業區創辦農林學校籌備業經數月內部一切設置大致均經就緒該校分農林兩科學生待遇特別優良定一年畢業須經高中畢業者准予投考前此考取新生一百廿人因學生資格程度參差不齊近擬再行補考新生云

張宗昌將被控訴
傷害致死罪

黨王遺子憲開在別府被擊一案據電通社訊云大分地方裁判所黑政檢字于三日午後五時將檢察事宜畧相結束據實報告長崎控訴院一般觀測張宗昌將被起訴爲傷害致死罪

編輯拾遺

調查河道　農礦廳長劉鶴齡以各屬河水氾濫所有河道之橋樑水閘堤壩等難免不被水沖刷破壞應由廳派員勘驗整理乃於本月三日飭各河道各段監工員遵照對于河道應予嚴重防護聽候日內廳派委員沿投查勘云

遊街示衆　冒充官兵拿獲　遊街事所常有而一般無知之徒終不知畏懼仍有服軍服而冒充軍兵憲兵營前在北市場查獲冒充官兵之李春和年二十五歲於本月三日綁遊街衢以儆效尤以待遊街完畢再行按法懲辦云

焚燬奉票　東三省官銀號魯總辦以近日收回奉票甚多不可久存亟應焚燬玆該總辦定於本月五日將現存舊幣一律於風雨台焚幣爐焚燬云

墊修街道　省會公安局二分局局長吳春芳以管界小東關小什字街北胡同一帶地勢窪下如遇霪雨該地一片揚汪均成澤國往來行人斷絕交通是以於月之三日令清潔隊運土墊修以利交通云

查禁淫刊　民政廳以近來有一種淫褻刊物內載言詞汚穢貽害青年非淺該廳爲挽回風俗計特令市政公所及省會公安局一體查禁淫刊物云

捕獲竊賊　市內小東關永寧菴胡同馬子揚被竊後該管分所不時派警偵查於月之三日早太平胡同分所長莫春澤帶警在王家大院胡同拿獲竊犯一名當即帶所供認不諱即送二分局法辦云

處置磚土　大西關門拆除開闢寬七丈二尺馬路已誌本報玆聞拆城門工作已由上層向下拆起所有拆下城磚運往大西城根厠所附近待用城土則運往大西關什字街以北平墊馬路云

南市搶案　南市場四先建案公司二日晚九時半有匪徒四名闖入各持手槍向店員威索財物搶去金手表一只現洋十二元奪門而出向西南方面逃走該公司事後報告警所亦未追獲云

購買電杆　省城電話局長現因擴充電政靈通消息起見特行呈請電政處允許惟普設電話需用電桿特於月之二日派該局採買員二人前往安東縣採木公司購買大批電桿以資需用云

調查登記　高等法院院長史延程現因慎重收入計查各縣司法署辦理登記成績若何應即切實考查故於月之三日派員委員二人前往鐵嶺開原圖遼陽柳河鳳城安東等十餘縣切實調查以重登記云

鄒作華回洮安

興安區屯墾督辦鄒作華前應召來遼會商蒙邊軍事業已竣事該督辦乃向張司令長官禀辭于三日早十一時四十分乘北寧路第四次去通遼車赴通遼轉回洮安任地云

委任二師校長

教育廳長王毓山以省立第二師範學校校長辭職業已照准遺差于三日委任省督學員曹仲三接充該員奉委不日即可前赴鳳城本校任差云

衛生宣傳之新工作

省會公安局對于衛生宣傳已非一次刻鑒于時症流行有增無已雖由于市民乏于衛生知識亦當非者失于預防之所致也故于月之三日又在通衢地方粘貼宣傳衛生之標語（甲）生水冰糕切勿入口（乙）貼身衣服宜勤更換（丙）隔離消毒防制疫病

屯墾署購到播種機

興安區屯墾督辦鄒作華氏爲計畫擴張屯墾事業前曾在美國百利機器公司定購播種器二百架現該機已由美國運到大連於月之三日由大連運遼日內即可運送到興安區應用云

安市抽水機緩購

安東市政籌備處前爲防範水患計向省政府呈請擬購買抽水機兩架各情已如前報玆聞以經費關係省當局已令緩行購買云

于學忠部將調
北滿一帶駐防說

據邊署消息中俄情形雖漸和緩而北滿防務仍然吃緊聞最高當局擬將灤榆一帶于學忠全部開赴北滿一帶駐防所遺防務即由張九卿鄭澤三兩部接防所聞如是姑記之

三長縣均已撤任

省政府主席翟文選查新民縣長劉忠恕貽誤交涉西豐縣長蕭德潤辦事敷衍新賓縣長李宴春辦事不力於本月三日發表將該縣長等先後撤任調省遺缺候遴員前往接替以便治理云

省府委任政治諮議

省政府主席翟文選氏以原有之政治諮議多升任要職值此百政刷新之際斯缺不可久懸故於月之三日委任朱日升劉紹昌二氏爲省政府政治諮議聞朱劉二氏奉委遂於今四日到府視事云

白天散佈打倒日本的傳單
晚上實行中日戀愛大親善

七月三十一日及八月一日。本城內外發現共產傳單。所言無非打倒國民政府。打倒日本帝國主義。聯絡蘇俄合作。等等當局以其事關治安。極力探查結果。逮捕疑犯六人。同時附屬地方面亦逮捕疑犯六人。均在審訊中。就中日警中村高等主任於二日午前二時檢查稿賴樣。取締共產疑犯某校學生某甲。彼時房中有一妙齡美人。全身不掛一絲。赤條條。羞答答。竟用華語爲某甲大相辯護。當經中村主任諭以應赴警署。准其十分辯論。只見該裸體美人。滿向中村主任眉目傳情。年出完全日語。阿諾捏…阿那達…云云。該主任以其態度殊屬可疑。帶署審訊。結果判明該美人。原來是日人賣淫婦云。

飭各縣分別填列捐册

省政府以各縣政府所收雜捐雜按法價核收奉票然亦有以現洋扣算者解繳欵項於捐册之上並未註明現洋奉票各若干殊屬非是遂通令各縣政府嗣後解繳捐欵於捐册之上現洋若干奉票若干務須分別註明云

省府考查防務成績

省政府主席翟文選以地方治安關係重要各縣匪患時所聞曾令軍隊加意剿捕在案玆爲考查々縣防務成績起見特令各縣知事嗣後如遇匪案務將匪徒之人數搶掠之情形損失之多寡事主之姓名翔實查明具報云

省立圖書館徵集刊物

遼寧省立圖書館前奉教廳令從新整頓力圖發展關於一切建築設備現已着手積極進行惟該館向所藏圖書雖爲數甚多但頗偏於陳籍新出刊物

財廳限制各局長呈解稅欵辦法

財政廳長張振鷟現查各縣稅捐局經收稅欵向屬按月解繳然有往往籠統不清致使金庫無法處分殊屬窒碍現爲愼重收入計特行規定呈解稅欵時文內叙明收現洋實數若干折合奉票共有多少以便明晰爲此特於月之二日通飭各縣稅捐局長遵照辦理不得稍有疏懈云

彭金山任國防處參議

吉江國防總指揮部總參議一職虛懸多日迄未委人玆者張司令長官現擬委任前任江省興東鎮守使彭金山繼任已商准張作相總指揮之同意日內即行發表云

村政研委會已開幕

由民政廳設置之村政研究委員會二月以來業將一切規畫完竣由民政廳長兼任委員長設置常務委員十七名委員七十四名內分總務編查二股股置股長一人下置辦事六人訂立規則共十八條于上星期五日舉行正式開幕典禮玆將是日開會會序列下

一全體肅立
二向黨旗國旗總理遺像行三鞠躬禮
三委員長恭讀總理遺囑
四靜默三分鐘
五全體就位
六委員長致開會詞
七省主席致訓詞
八省委員致訓詞
九來賓演說
十委員長代表全體委員致答詞
十一攝影
十二散會

航處添設高射炮

張司令長官以航空處飛機雖經足用必須添設高射炮一隊特飭該處長許士英除原有迫擊炮二連外再添設高射炮一隊計五百人刻已編成云

沈司令電調處長

東北海軍司令沈鴻烈前因愼重海防計特將各艦隊之防務迭次調動以免疏懈玆者現將營海軍辦公處副處長齊兆林調往青島遺席關係至要特調辦事員王某前往接充現已呈請邊署

張鎮守使定期來省

洮遼鎮守使張仙濤現因關於部下軍隊之防駐及餉械各項問題例須陳述故該鎮守使已定於月之五六等日搭車來省以便謁見張軍司令官報告一切聞俟端倪即行搭車回防云

通飭各旅查報軍需

東北邊防司令長官張學良現因外防駐軍甚多各旅於出發時起每營軍隊究竟耗廢槍彈詳細查明呈報來部以資備查而使飭令兵工廠補發需用云

遼中教育調查

教育廳案據遼中縣前視學史楚楠呈稱於七月份內共查學校六處合爲四十二級查校長陳中立辦學著有成績應傳諭嘉獎校長馬紹良援晉力辦學訓育主任魏九恩訓育員魏經九等教管有法教員朱寶珍陳玉純李顯謨張景秀謝繼川楊振鵬等教學合法成績可觀均堪嘉許訓育員傅景曦教員朱彭年傅學禮魏淑身鄒化維終德文李天增智興華杜春華李景祺楊長發石德山張德淑邢從用等教法稍差林棟材白富魁等教法成績均差應飭力圖改進教員文岐邢化成張永志馬士武等服務懈弛王守信教法不合傅夢說陳中沛等缺課並未請人代理均應嚴加申斥校長喜寶田敷衍學務應記過一次教員用中公不稱厥職應即撤換二區立第九小學亟應選委學董以專責成等情王廳長以該前視學所陳各節大致可行當即令該縣遵辦具報云

點驗條例

上海訊云。點驗組條例規定各編區點驗組。由編遣會派二十一名。各區互派八名。由本區派五名。會同點驗。海軍點驗。由中央艦隊派六名。東北艦隊派五名。粵艦派一名。

石友三謁蔣

南京訊云。廿九日午石友三招待新聞界。到記者四十餘人。石即席歡燕各記者時。即席報告來京任務。及韓復榘擁護和平之經過。未經各記者提擁護問題。但一一答復。最要者爲（一）本人所部約三萬。七月份軍餉。已由中央撥發一部份（二）前二集團各將領。對馮私交甚好。因不願作無價值之犧牲。乃有擁護和平之舉。（三）韓復榘部移駐開封。韓本人因不克來京出席編會。（四）石本人定卅日謁蔣。並與陳調元方振武一度會商後。即離京返防。

蒙古王公赴幷

太原訊云。蒙藏委會參事張豫和等。鈍（廿九日）來幷。陷（卅日）第一批蒙王公來後。即日第二批蒙王公來後即全體謁閻。會商蒙藏事。

英國棉業爭執

（倫敦三十日電訊）蘭堪州棉業爭執恐將嚴重影響『考道』大人造絲廠數千名工人之生活按該廠大部分出品尋常均銷售與蘭堪州棉織廠云

豫西流民慘狀

開封訊云。豫西歸客談。孟津境本狹小。民國以還。黃河南徙。良田日蹙。去歲春。旱魃肆虐。麥撫一粒。秋則蝗蝻成災。禾苗被嚙殆盡。戶乏蓋藏。民鮮粒食。始則刮樹皮草根以充飢。繼則賣妻鬻子以苟活。終至樹枯草絕。典質無門。匍匐奔徙。災黎塞道。統計一年之中。逃亡山西。河北。東三省者。達六千三百五十餘戶。困死於境內無力遷徙者。更不知其幾千家矣。方馮軍西去之際。匪徒蠡起。勢成燎原。橫水。文公。王莊。白陳凹。鐵路等處。先後被匪突破。就中鐵路一鎮。尤爲慘絕。該鎮距縣城八里。人民殷繁。商務發達。於六月廿二日夜間。被匪攻陷。盤據旬日。廬舍盡爲灰燼。居民鮮獲幸免。劓鼻刳目。輪流奸淫。不忍覩亦不忍言。臨去復架走肉票男女七百餘人。幸而脫漏者。業已無家可歸。輾轉陌路。坐以待斃云。又訊。豫省災情奇廣。屢載報端近日各縣災民。已至山窮水盡地步紛紛出外就食。赴東三省者。沿途各站設有移民招待處。散放食物。供給飲料。指示一切。災民尚不至感受困難。惟赴徐海一帶者。開封以東。既未設有招待處。到徐海後又無善地安插。祇有實行乞丐化之一途。該處民性凝悍。素不安分。災民又流落異鄉。舉目無親。城不讓進。棄不容住。夜惟棲宿古廟破壁間偸生一息耳。無賴惡少。則乘火打劫。結隊成羣。竊衣下顧。持槍威嚇。少壯奔竄。年幼少婦。被劫者。玆有澠池縣人蘇文成者。亦逃往徐海災民之一。年廿二歲。妻許氏。去歲秋間。甫新結褵。十月夫婦。感情頗篤。無奈年荒歲歉。羅掘俱窮。相偕逃亡。聊資糊口。行至豐縣北鄉。妓妻被掠。蘇文成遍訪十餘日。似石沉大海。渺無音信。受此重大激刺。神經錯亂。終日胡言亂語（如狂樵閉府劇中范仲禹之狀）惘惘情形。甚屬可憫。迺某飢火焚燒。思妻心切。前日忽然投其同鄉李某家井中以死。逃災得禍。莫不哀之云。

桂幣收回改鑄

廣東訊云。俞作柏因桂鈔幣成色低。佈告以粵幣八毫。收換桂幣一元。現已收回十萬餘元。日間即運粵改鑄。期統一兩廣幣制。又云。俞作柏將查封桂逆產業。變價數百萬元。補充桂紙幣基金。

遼寧廣播無線電台

下午
六點三十分　外國唱片
六點五十五分　中國唱片
七點十五分　東北各埠行情
七點廿五分　中外新聞
七點廿八分　氣象報告
七點卅分　時事報告
七點四十分　廣播消息
八點三十分　浴新池大鼓書

浴新池屋頂茶社

劉寶全　常樹田　王佩臣　早晚　遊藝園戲曲二本
戰長沙　白帝城　金山寺　驅叫怪　成關　羅殺母

商埠游藝園

京戲白天
碧云霞　返延安
俞硯岩　托兆碑
于紫仙　嫦娥奔月
粉牡丹　坐宮盜令
郭筱芬　過關採母
評戲白天
王匪川　連環套
賈云廷　很靠計
金鋼鑽　王少安赶船
周幼童　三江越虎城
電影　山東馬永貞

夜戲　坤名各角全班合演　十一十二本狸貓換太子
夜戲　坤名各角全班合演　五六本兩種奇案

廣告

聯泰水火保險有限公司東三省

君的產業欲求實百力保障須擇穩健可靠投保公司是那一家穩健可靠就是敝公司以一五十萬大洋向華英政府註册開設已二十餘年去知外通商口岸均有分公司代理凡業戶富商無不曉也算中外知名老字號矣現敝公司爲應社會需求并挽回利權起見設公司來奉天及哈爾濱其餘各埠俱有代理諸尊有產業投保請就地接洽無任歡迎

哈爾濱分局　道外北九道街　長春代理　大馬路同泰號原心齋君
營口分局　西大街東記銀號孫幸堂君　吉林代理　北大街官胡同口譚臣洋行畢敏生君
四平街代理　道西晉祥達號　郭家店代理　永泰號
公主嶺代理　河北萬益公司張盤九君　范家屯代理　義德興號張盤九君
中華民國十八年月日　總寫字樓奉天大西邊門外電話二二七二號　經理康甯謹啓

吉海鐵路工程局布告 第十三號

爲布告事案查本局前經呈准於本城西關八百壠地方開放市場玆已將該市場用地勘測確定繪具圖說呈奉吉林省政府令准照辦應即招戶承領以資振興玆定自八月一日至八月分日止十日內爲原業主優先承領期十日期滿再由各戶指號報領以符定章爲此布告商民人等暨各該原業主知照如有願領此項地號者應速依照後開辦法備具押金逕來本局地畝課報明或赴八百壠市場事務所聲請以憑指撥地段號數無多幸勿延誤特此布告

計開

一市場地號寬六丈長十五丈爲一號
一市場地號分特甲乙丙四等每等一分三級特等一級每號地價吉大洋四百二十元每降一級減價二十元即每降一等減價六十元
一報領時應具呈聲請書由本局製定發呈請人照塡並照地價先繳十分之四作爲押金俟繳全價時扣還
一呈請核准後即行撥段標界限期一月交淸全價並隨繳經費一成標椿費每號吉大洋六元
一請領馬路兩旁特等一級地號者應照地價隨繳十分之二建築保證金限一年半建築完畢即行發還
一原業主報領號數依照租領章程第八條之規凡收用一號以上至五號者准領一號收用五號以上至二十號准領二號收用在廿號以上者准領三號五十號以上者准領五號一百號者准領十號

附註　上列各條係由租領地號章程內摘錄如須查閱詳細章程可至本局地畝課索閱

齊克鐵路工程局招標廣告

爲廣告事查本局擬購工務保修用大宗工具前經定於八月十五日在遼寧省城四洮辦公處開標並刊登廣告在案玆查該日開標不便改於十二日開標凡願承辦各商務於八月十二日午後一點鐘在遼寧省城四洮路駐瀋辦公處當衆開標凡投標各商於開標時須携帶投標押欵現大洋二百元未中標者當時發還中標者撥作承辦押欵合併聲明此佈
中華民國十八年七月　日

注意脫離關係

今有谷鳳林者生成敗類妄自胡行更時常假藉物故谷萬年名義招搖撞騙等情業經監護有人已聲明在案復登報端其已往與將來無論何種行爲併其生父谷祖德其兄谷鳳山有涉及氏家一切舉動氏家決不承認恐有未知再行宣明以期週知

綏化縣城谷劉氏謹啓

吉海鐵路工程局佈告 第十四號

爲布告事查本局西關八百壠總站遼東至五座墳止南自黃旗屯大道以北至順直義園止計地一千六百畝業經本局繪具圖說呈奉吉林省政府令准收作八百壠市場用地並編號布告招領各在案玆查該地內原有墳墓爲數甚多亟應限期遷讓以便建設爲此布告商民人等一體知悉如有墳墓在該市場用地以內者應自布告日起二十日內遷赴該處市場事務所報明一律遷讓遷葬費用照章發給逾期不報或報而不遷即作爲無主墳墓由局招商代爲遷理其各遵照幸勿延誤特此佈告

遼寧 有喊洋行

鐘表眼鏡零整批發
新到大小風琴　時式留聲機器　各種景泰藍瓶
附設修理部　精工修理定期不悞　定價格外克己
總行　城內鐘樓南路西
支行　日本站千代田通
電話總局二一七二號

榆樹縣分館緊要啓事

逕啓者本分館成立以來深蒙各界歡迎感激莫極但本報社自舊榆樹以來併未在外鎮派出分社近在風聞榆樹外鎮有掛盛京時報招牌兩處任意招攬廣告私設賭賣押等事倘以後外鎮發別故與敝分館無涉恐未週知特此謹告

新民縣分館啓事

逕啓者爲擴充報務起見化以便閱者起見委託土稿堂在公主屯設立代派處專銷本報招登廣告如有歡迎本報及刊登廣告者直向王經理接洽可也專此聲明

許晚君女士已爲閻錫山秘書
擅方言美丰姿長交際

北平函云。月前閻錫山氏。爲解除西北一切糾紛。緊挽馮玉祥一同出洋。當時閻氏去國之志甚堅。任何方面挽留。悉置不聽。惟閻氏出洋第一困難之點。即爲不諳外國語言。一旦與外人交際酬酢。難免發生言語隔閡之弊。以是有人建議。聘請一繙譯員充秘書。俾資詢問。閻氏然其言。惟必須女性。因女子性情柔和。秉賦忠實。非似男子之詭譎難馴也。附有聘用條件三項。亦頗嚴格。（一）合同須訂一年。雙方不得中途辭歇（二）月薪三百元。（三）須端莊持重志趣深遠者。當由閻氏致電平津衛戍司令商震。囑其代爲羅致。旋即聘定燕大教授許晚君女士。許女士曾留學美國。擅各國方言。既美丰姿。尤長交際。萬里重洋。得此良伴。當受惠無窮。詎成議未逾數日。閻氏忽因編遣第三集團軍隊。中止出洋。許女士聞之。頗爲不懌。擬將解約。但閻氏爲實踐所言起見。在未出洋之前。仍照原訂合同按月致薪。并已專人迎女士赴太原矣。

◎…圖即許晚君女士

南京五洲公園六種建築

蔡公時…南洋橋…郭璞亭…梅嶺熱帶室南洋館…

南京函云。首都五洲公園。自去秋開闢以來。頗具雛形。開以面積遼濶。又爲經費所限。所有設計。未能實現。前有新加坡華僑林君義順。擬在南洋醵資爲蔡公時立像。並擬由劉紀文介紹公園管理處。指定五洲公園南部爲立像之地。惟該處以亞洲部尚未造成。使蔡公像孤立一隅。未免冷落。遂向林君要請醵資數目。在已定五萬元建築費外。並將此部公園。完全造成。林君頗以爲然。允赴南洋竭立籌募。至一切設計。則由該處担任。聞現已計畫六種建築。並擬成計畫圖七幅。茲將六項分錄如下。

一、蔡公時烈士紀念碑及銅像。此像建築於亞洲南頭。座北向南面對玄武門。高低樣式如第三圖（圖略）此地係公園入口大道。爲游園者必經之路。四通八達。交通利便。向東一路可通非洲菲洲。再由台公堤東至太平門。明陵。中山陵園。及環湖馬路。向南路直通玄武門。現在由此門進城。將來城垣改延濵車道以後。行人往來。絡繹不絕。銅像所佔地位。更爲重要。凡在湖濱。無論遠近。皆可望見。銅像及碑。需費約一萬元。

二、南洋路及橋。此路由南洋僑胞出資建築。故以南洋名。即加寬亞洲南頭至玄武門之堤岸。蓋由玄武門起北至蔡烈士像。再由蔡烈士像起北至亞洲北頭。共分南北兩段南段共長二百七十米達。加寬至三十米達。中路線三條。中間爲車行道。寬八米達。兩邊爲人行道各寬米達。人行道車行道之間各留隙地八米達。每邊種樹三行。人行道之外添築堤岸欄干燈柱。此路南端去玄武門約六十米達之遙。架橋三道。各長十米達。中間一道寬與車行道相等。兩傍兩道各寬與人行道相等。此橋主要目的在利東西交通。路線布置如第六圖（圖略）北段共長五百米達。寬四米達。路線經過如第一第二圖（圖略）建築經費。橋及堤岸路線約需費洋三萬五千元。

三、郭璞亭。自亞洲南頭。漸進向北約百米達之遙。有陵甚高。俗名墩子山。又名郭公墩。後湖誌以爲即郭璞墓。按郭璞爲中國有數之學者。假不可以煙沒。且其塚爲洲甚高。登臨四望。可見全湖。擬於其上建一中式亭。一名郭璞亭。保存固有之古蹟。同時游人添一息足之地。未始非點綴風景之一道。又今春原將此山改稱梅嶺。種梅頗多。現在擬將此地迤南迤北兩面添築假山。使其形勢相稱。亭西臨湖之地造一人瀑工布。以增天然美觀亭及瀑布如四圖（圖略）東面建平房一座。以爲管理公園丁之住所。此項建築費約兩萬元。

四、梅嶺橋。郭公墩之北。有一凹地。形如長池。正居亞洲中央。惟兩邊尚有接連。現在擬將凹地鑿深。并將兩邊堤梗挖去。使兩邊之水完全可通。東西船支可循歐洲南北兩岸。由此橫渡。以利交通。本洲南北路線。可架橋通過。用鋼骨凝灰法造成。東西二道。約費洋八千元。位置如第一第二圖（圖略）

五、熱帶植物培養室。此室建於梅嶺橋之北。計大温室一座。長三十米達寬十五米達。小温室三座。長十五米達。寬五米達。此種温室專供培養熱帶植物之用。羅列南洋植物於一處。使國人確知南洋植物生活之眞像。及僑胞在外經營之方法。並以供學者研究南洋植物之參考。温室五座。價約三萬元。

六、南洋館。此館建於亞洲北頭。長四十米達寬二十米達。館內佈置。第六圖。（圖略）館內搜集材料特別注重南洋農工出產物之眞像。風俗人情之概況。以及僑胞在外經營之歷史和現狀。或用標本。或用圖書。按部陳列。事無大小。可書則書。物無貴賤。有用必收。使國人皆曉然於南洋之眞情。激發其海外殖民之熱心。館用中式。估價約三萬元。

以上六事爲亞洲一部之經營。所有各建築物。皆爲不可稍緩者。共計經費約十三萬二千元。他如園景佈置及種苗等項約需萬五千元。常年經費亦需萬元共計十四萬八千元。此種建築。可在首都留一永久紀念爲僑胞生色不少云。

「耳聞目睹」
聽頴者目睹勝耳聞　愚笨者耳聞勝目睹

芝嘉哥函云。據密希岡大學戈林博士研究。聽頴學生與非聽頴之學生。記憶工夫有異。即聽頴之學生。以目觀書而記憶者。較由耳聽講而記憶者爲多。非聽頴之學生則耳聞勝於目觀。但其所差。不甚多也。

小說短篇　夢　（秋波）

生命是這樣微弱了。昨天我做了一個夢。並且是一個可競的夢。我戰慄着。不知是怎樣好。我痴立在庭園中。月光照着慘的臉。流遠悲哀的琴聲。異樣的婉轉淸脆。幾乎使我流淚。驀然從我後身而來了個一高而粗的大人。緊緊地將我抱着。瞪着灼耀目光對我說。秋。你同我走阿。我把你帶到一個着忙黑海中間。嚇得 我是不知怎樣 好了。…

◎◎——伏中夜泊

（遼陽太子河夏景）

馬來華僑之節儉耐勞

新加坡函云。華人居馬來者。爲數日衆。馬來經濟勢力之現在與將來。皆大半操於華人之手。印人在此務種植者不多。彼等工作四五年後。携四五百盧比以歸。即稱幸運。惟華人既能耐苦。又勇於作事。馬來人視之爲永不能償清之債主。馬來之錫鑛全恃華人。彼等或作長期工作。或作散工。然皆忠實可靠。若城市商店之書記管賬。多爲華人。作事負責。爲土人及印人之所不及。小城鎭之商店幾盡屬華人。故華人之股實者甚多。鄉村消勞之雜貨店及烟店。均係華人開設。華人皆借債與馬來農人。債務上未嘗失敗。無論如延期緩付。或因死亡無主。而得利仍屬不少。蓋華人有禮。對於土人之負債者。不加壓迫。故土人樂與借貸。華人之勢力。實即存於此中。馬來土地。亦多歸華人所有。惟性質上視各地法律不同。或係公開。或則秘密。此皆華人節儉耐勞。及和藹可親之所致也。華人居留馬來最早之地。係麻那甲。該地國王五百年前曾入貢中國。華人居留此地。與土人通婚。傳至今日。頗能操純然之土語。而反不能講華語矣。此輩多係從中國南部廣東福建等省及海南島而來。年有增加。至一九二七年有一。四〇〇。〇〇〇人。除先後離去者外。至今已達二一〇〇〇。〇〇〇人。婦女之到馬來者。平均男子四五人中。有一女子。華人子女生長彼土與祖國關係既無。然又不易同化於土人。迄今猶崇奉孔子。釋迦與土人之信奉回教者。各行其是。華人語言複雜。有廣州語。湖南語及福建語之別。亦其保持獨立精神之一原因。近年中國革命運動勃興。馬來藉口防止赤化。對華人之移居者。限制甚嚴。即各機關之重要地位。亦不敢任用華人。然華人之在馬來者甚衆。有不能不用華人之勢。故此亦馬來當局難解決之一問題也。

競技用語將以日語統一

東京函云。全日本陸上競技聯盟現正調查統一其用語於日本語。不遠即可實行。據萬國國際規則。出發口號。使用比賽地之國語。故從來之用日本字母音譯英文者。悉改譯爲日文。俟得成案。即將實行。

電影明星接吻寒暑表

▲約翰吉爾伯一百度…賈波林〇度…大小傻子〇度以下…

男女明星。在銀幕上表演接吻。原爲做戲。然而總是未免有情。現在我用攝氏寒暑表測定幾位明星表演接吻的熱度。

明星	影片	度數
約翰吉爾伯和嘉波	慾魔	一百度
吉爾伯羅蘭和塔美姬	毀節全忠	九十度
約翰吉爾伯和麗琳吉許	情天血淚	八十度
柯爾門和班娟	救國英雄	七十度
法雷爾和格娜	第七重天	六十度
拉洛克和黛麗娥	復活	五十度
茂來諾和黛維斯	虎窟劫美	四十度
那佛羅和瑪絲琳黛	脂粉皇帝	三十度
羅格斯和瑪麗璧克福	我的好女兒	二十度
劉可迪和潑琳閣	錯認郎君	十度

此外還有四位男明星表演接吻「熱度（？）測量」賈波林和巴斯都登〇度。大傻子和小傻子 冰點以下

九月七八兩日之日德競技會。日本預算大會即將使用之。

褚民誼至杭州籌備運動大會

杭州函云。中委褚民誼氏此次由滬來杭。其唯一之任務。爲籌備全國運動大會及全國體育會議。一切進行事宜。下榻於新市場西湖博覽會臨時旅館第七十一號房間。廿四日。曾乘火車赴筧橋。察勘運動場地。按照原有面積。雖在千畝以上但除去桑園營房。亦不過五六百畝較之梅東高橋大營盤。已超出一倍以上。將來舉行運動會。認爲足數展布。且該地有極大營房。額題爲第卅五團。現僅駐紮憲兵。空餘房間甚多。堪以止宿一千五百至二千之運動員。至于筧橋地點。雖僻處艮山門外。却在杭滬鐵路之旁。凡自上海來者。或由杭州來者。均可在此下車。唯查筧橋車站。與運動場距離稍遠。最好在營舍旁。建設一臨時車站。俾開運動會時火車經過上下稍便。聞省政府張主席於廿五日回杭。關於運動會問題。褚氏須當面接洽。俾利進行。褚氏年來。對於提倡體育。不遺餘力。方其在首都時。與蔣教育部長謂。現值建設時期。各項均有會議。體育會議似亦有召集之必要。故俟運動會籌備處組織成立。關於體育會議事務亦須同時並進。其正式開會日期。當在運動會後之一二日也。褚氏並以體育教育。務適合於其人的年齡及體格。爲最要之標準。即依小學中學各級學生之年齡。而施以適當之體育。倘以年齡相若。體格強弱不同。則所施體育程度。尤當依其體格爲標準。總之。體育教育。以養成健全身體。爲主要之目的也。

日本冷凍鷄卵輸出額達數千萬元

東京函云。數年前中國鷄卵。如上海靑島等處。輸出日本之個數。約計二十三億個。近來輸出日本者爲數甚少。成爲反比例。先是長崎名古屋等處。研究鷄卵自給策之結果。每年增產甚巨。復研究冷凍鷄卵（將鷄卵冷凍之雖久不壞）成功。乃輸出美英法等國。及中國上海各處。輸出額每年達數十萬元云云

救我復活

鄙人於正月間同友逢場作戲後因酒一醉一時愼失不幸染上一種梅毒症初起小便微破不以爲然後竟蔓延週身發現五官甚爲難堪此時情急醫藥亂投隨誤服輕粉水銀頂刧倒提藥相隔數日全身梅疹果然消退但其毒未出閉塞在內後於四月初旬即發覺各部骨節疼痛日間稍輕入夜尤甚日重一日動轉艱難並咽喉潰爛飲食減少各處聘請中西醫調治多一毫無功效甚爲憂慮堪堪有性命之危幸蒙日本站福順棧經理魏秀蜂先生介紹小西關大街上頭路南新開之嵩田醫院而對於花柳一科頗有經驗並云前經介紹去者多人均已治癒鄙人聞信歡喜不盡同時即往該院求診經德國栢林大學醫學博士沈君詳加診察斷定確係第二期之梅毒症如不趕緊調治倘轉到第三期時而無痊癒之望隨時注射德國藥斜一次又內服藥水一瓶至第二日即覺各部疼痛減輕漸漸飲食加增至第七日又注射一針病已減去大半行動均已自由前後計算共十六日諸症痊癒此不幸中之幸也如此危險重症而用去藥費無幾該院可稱得熱心濟世也救命之恩無以爲報特贈送匾額一幅以作紀念並將過之情形與相片一張登諸報端一爲感謝該院之大德二爲介紹患花柳病者諸君速往求診免受無限之苦而同享康健之福此等良好機會患者不可錯過也

遼寧南滿站滕井洋行外交員 王甫臣謹啓

嵩田醫院設遼寧小西關大街上頭路南便是茂林賓館對門

◉眞實保証◉

「育腎賓」治癒京奉鐵路高橋車站警備第二中隊部王雲塘先生之體質瘦弱操勞過度精神虧損四肢酸軟心跳不眠不思飲食種種病症今接來函感謝特將原信製版附刊以表明眞正「育腎賓」之特效焉

京奉路警備第二中隊部王雲塘先生感謝育腎賓原函內云此藥獨具回天之功允爲世間無上靈劑

哈爾濱 金勁先大藥房

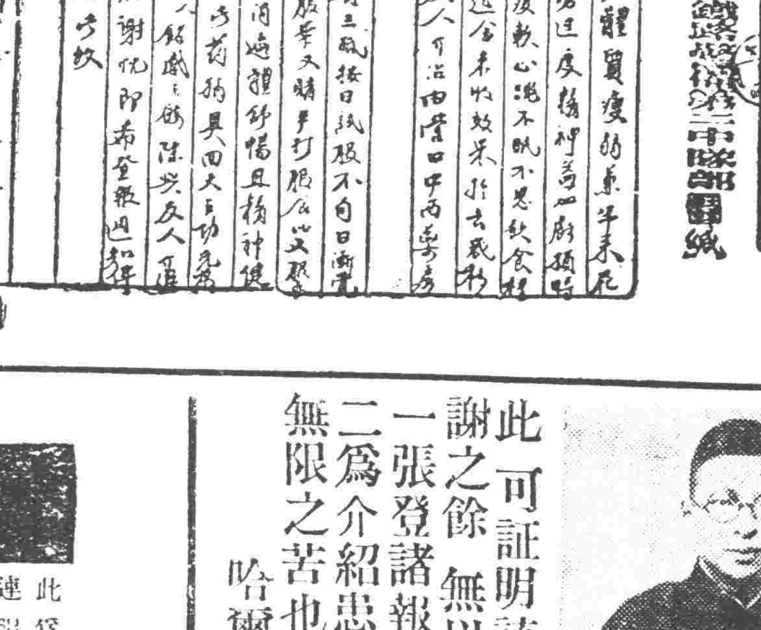

添精聖藥補腎仙丹

育腎賓

主治

先天不足　後天虧損　青年早婚
房勞過度　夢遺滑精　腰膝背痛
四肢無力　陽痿不舉　舉而不堅
交不耐久　房事早洩　精液缺乏
子嗣艱難　腎經潮濕　夜多小便
精神不振　頭暈目花　心跳耳鳴
夜不安眠　飲食無味　飯量大減
諸虛百損　勞傷咳嗽　日久白濁

定價　每盒現洋一元二角六盒六元

●紅緞子仙膏●

此膏專貼婦女經血不調。月經提前錯後。赤白帶下。崩漏不止。經行腹痛血色不正。腰膏酸痛。子宮寒冷。下部抽痛。久不孕育。屢患小產。經巳經枯。乾血癆症。面黃肌瘦。少食無眠。午後發燒。肺癆咳嗽。心跳心忙難治之病。或經多醫不效者。將仙膏貼肚臍一張。百病俱消。無病長貼此膏。舒筋活血。追風散寒。種子調經。可登壽域。誠聖藥也。如患血少經閉。或三五個月不見經血。一貼此膏。保管三日即將瘀寒血完全化下。多年病塊。下淨無餘。凡婦女患病。不論輕重。早有新得。如能瘀外貼紅緞子仙膏。內服調經養血丸。則百病若失。諸疾立除氣血充足精神倍長。身體康健。可得家庭中之樂趣也。調經養血丸。定價一料現大洋四元。紅緞子仙膏定價大貼現洋四元。中貼兩元。加料每貼六元。仙膏現收半價。另送帶藥暖丹一付不取分文

●育腎賓及紅緞子仙膏代售處列下

奉遼大長四公海吉安金營瓦穆千本同哈哈旅江雙一長
東連陽天春平原城林東州蘭房稜金溪省濱道蘭順省城春面
天　街嶺　店店　桑　裏店　城
大　沛　震中　濟
成德泰義泰西天三德德生福志志天天德春吉永世康仙德世泰德
藥順樂和報樂德合祥增藥春義義合成泰興盛德一德芝泰昌柙和
房成房堂鋪房堂公厚醫房堂成成成永興堂洪堂記堂盛坪祥釘

奉拜海綏克訥西黑柳省湯扶農通木大長佳營新卅長遼訊法遼汜
天泉倫化山河集山板縣原餘安河蘭連春木口立南春源南庫源家
日　厰站　斯電　屯
站　長　大　德長　興
恒世久鑄德華發會和同盛慶德和長記生大洪德和亞德德永德天
濟一逢合興美藥增藥發昌泰發發全藥德春慶發藥泰慶盛慶德
堂堂長隆祥益店盛鈺行增福增謙和棧房堂堂昌順房順仁德會慶

郭張青通莊通密西域流海寧五樺營鐵通力請呼大煦烏海木三巴鐵
家家岡化河遼山集厰平拉安常川口東河正帮蘭賚鳳珠林蘭姓彥嶺
店灣　厰　爾　子　城河站
中　長
德德慶興成大華同義恒洪永福德西德同和廣德增大錦合和德發福
慶增成盛　來增發和裕順生厚和藥益發發生興順德和榮發省藥合
亨泰祥東記當德德增堂堂堂長盛扇仁與長永恒興堂永福全長店盛

卅吉吉望三小檢望八榆錦千下嫩皮鷄岫草明昂拉樂綏賓熊雨遼黑
里林林奎岔綏道奎面樹縣金九江口冠岩河水昂哈安化縣岳倫中山
堡　河芬河　城　桑台　山　口　溪站鎮
同　永
志文東發志福天錦德延福信世裕順德慶三廣育德同和榮新錦慶裕
義生升藥冊增合合慶益陞仁德順義興書義增升泰合發陞求合昌和
成堂德局遠泰堂福同堂永堂堂恒成厚局永和瑞盛堂書久興堂隆長

●總發行 哈爾濱道外十五道街

金勁先藥房

德國最新發明

一語動人心　後來居上品

化膜王　男用女用　長生聖藥

此藥主治陽萎早洩遺精寒生殖器病及婦女各種性病與著名之返老還少新藥生殖靈有異曲同功之效每瓶現洋五元

梅濁剋星

市上治淋藥品何至千百惟此梅濁剋星不同凡品對於急慢性淋濁有包治斷根之可能其退熱止痛通尿減濁一盒即見神效每盒洋二元半

伉儷偶　女界至寶　生育妙品

此藥有驅除婦女生育上之各種障礙以達到生育之奇效百試百驗每盒三元計內服約二瓶外川藥一瓶共售現大洋九元

奉送各藥詳細說明書函索卽當照贈

萬般同類藥　惟此稱最靈

獨家經理 大成公司

代理　（奉天）五洲藥房　大成藥房　震泰報館　天益堂　（營口）中西藥房　（安東）瑞祥泰　（長春）中西藥房　（吉林）五洲藥房　（江省）中西藥房　（濱江）環球藥房　泰華藥行　五洲藥房　中西藥房　廣濟藥房　世一堂

乳

此爲下奶藥名日人造乳　速服兩瓶後母子不愁奶

每瓶現大洋壹元　每打現大洋拾元

各埠藥房均有經售

永年西藥房監製發行

恩同再造

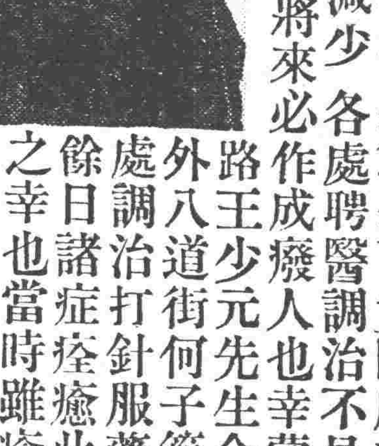

鄙人於民國十三年時身染一種梅毒症當時雖已治癒但因其根未除每逢春天必然復發一次而於去春病勢加重二腿疼痛動轉艱難日間稍輕入夜更甚竟臥床二月有餘飲食漸漸減少各處聘醫調治不見絲毫功效自思之將來必作成廢人也幸蒙呼海路王少元先生介紹道外八道街何子範醫士處調治打針服藥僅十餘日諸症痊癒此不幸之幸也當時雖癒仍慮其再發焉知今春並未復發身体非常强壯如此可証明該院之醫藥非凡凡者可比也感謝之餘無以爲報茲將經過之情形並照片一張登諸報端一爲感謝子範醫士之大德二爲介紹患花柳病者諸君速往求診免受無限之苦也

哈爾濱道裡德順長劉志民謹啓

歐美生乳藥

此藥善行氣血能使乳腺暢達乳汁濃厚有力服由一瓶乳汁源源而來定差增長八倍之多百服百驗誠生乳之靈藥也（定價每瓶現大洋元貳角）

代理店

吉林東升達 吉林濟生藥房 長春泰和藥房 長春中西藥房 長春興亞藥房 長縣同昌魁 義口東順昌 營德福盛錢

公主嶺三合公 鄭家屯天合興 四平街同華鑫 八面城彩裕陽 遼陽天鉦成 下九台中醫院 營口元勝川 開原德祥厚

長春耀華大藥房 海城延西藥房 大石橋衛生復 蓋平恒裕堂 熊岳同興順 向陽山四盛合 松樹驛福合成

總發行所奉天城內鼓樓南 歐美大葯房西號

分號 鐘樓南路東 亞州大葯房

天部 靈芝商標 商註册津

馮氏斷癮救苦金丹

中央禁烟委員會張主席題贈（除惡務盡）

▲天津特別市展覽會得特等獎（一百分）▲社會局出示保護 衛生局化驗註册

▲直隸省長傳諭嘉獎 ▲山西省署核准備案 ▲天津警廳化驗註册

▲太原警處出示保護 ▲漢口警處核准立案 ▲上海商會給證獎勵

▲津埠官紳允予提倡 ▲駐津領事均極贊揚 ▲各拒毒會試用有效

▲風行海內六十二年（[illegible]）

此丹專戒嗎啡海洛英等毒及鴉片癮輕者（一付分八次用）重者（三付分兩星期用）均能和和平平不吐不瀉痛苦毫無於不知不覺中將癮斷淨且飲食驟增精神煥發已呈各省官廳化驗註册復經▲天津烟台濟南河間黃縣沙河安國昌黎無錫宣化嵊縣紹興等五十六拒毒會試用成效卓著戒除者已指不勝數收到各縣謝函證明書▲前曾逐日在天津各報披露每付僅收回藥本現洋一元▲本堂為輔助拒毒起見如蒙各縣拒毒會函購者價目尤格外克己以盡濟世之心外埠函購加寄費八分或川**郵票一百十三分替代**▲本堂發行此丹已歷六十二年非似市上藉廣告傳假藥騙錢欺人者所可比擬是以本堂備有（印功效證明錄）如將此廣告剪下附郵票二分當即奉閱

▲**益世保胎膏**專治婦人小產一症神效異常百發百中每貼一元郵費八分彰印功效錄承索即付

天津西馬路宣講所前九十四號蛟芝堂馮家藥店謹啓 ▲招請外埠經理處 奉天經理處盛泰報局

哈德門香烟確保純潔

增殖黑髮 艷麗

金鶴頭油

本鋪 野村外吉商店

世人無不愛花者此一枝花香皂亦如花之足愛為世界商品各國到處之上流家庭智識階級罔不寵用之其所以然蓋以斯品係以化學的理合的製法而成故近來有粗惡之類似品請認準一枝花牌庶不致悞

穩妥第一

峻瀉之劑有損腸胃中外醫生意見如一 頻服此類瀉劑每使便秘愈甚結果積滯愈多消化愈壞百病乃因之而起矣 清導丸和平徵利服後絕無腹痛峻瀉之弊其功力純出天然故不成習慣不損腸胃蓋穩妥第一之導滯藥也 安徽梧梁中華農會會長翟君彥超云（清導丸經已試服確能潤腸滯質與他丸服後覺痛者不可同日而語凡親友試用者亦莫不嘆其和平神効也 清導丸各藥房均有代售或逕向上海江西路六十號韋廉士醫生藥局函購每一瓶六角六瓶三元郵力在內郵票收用

韋廉士紅色清導丸 PINKETTES

萬國牌載重

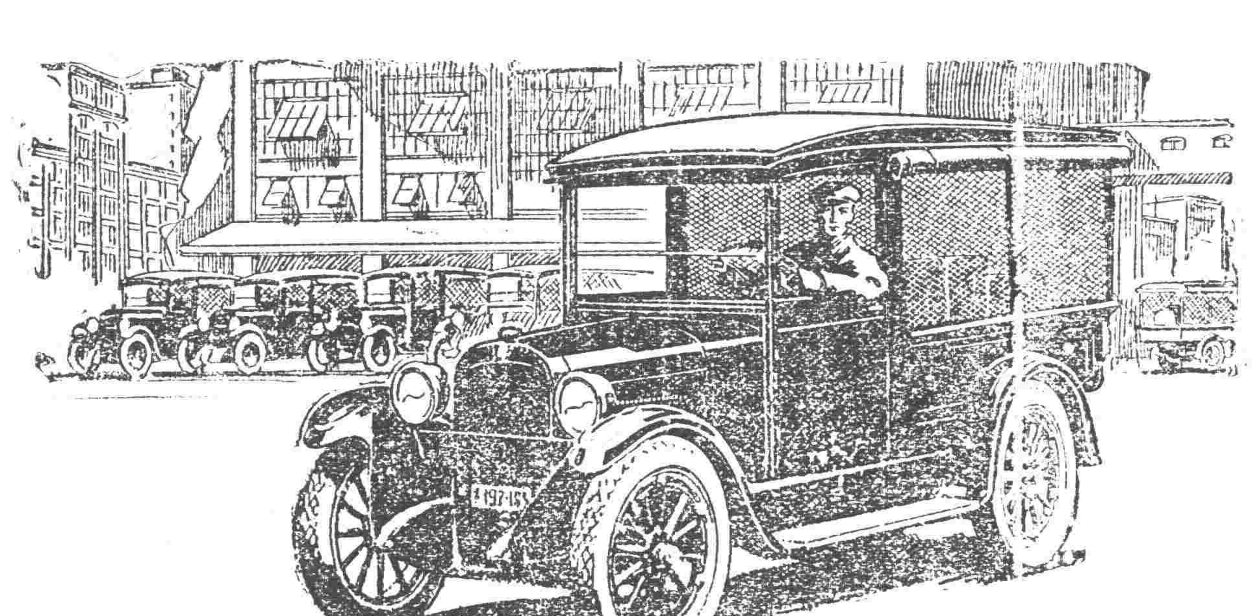

萬國牌載重 名滿全球 聲著東北

「有力量」「能耐久」

凡使過本牌載重者皆所樂許天氣無論如何陰雨道路無論如何不好在萬國車則一往無阻也

注意 鐵筋 油毡 門鎖 衛生用具 現貨大批售

遼寧 多小公司啓 電話 一五六二號 二二二五號

注意 敝公司收買五金礦產凡在東省一帶領有照礦及金銀銅鉛等礦權無力開採者可至敝公司接洽

亨得利

本廠特製紀念總理出品

克羅克司中山眼鏡

每副祇售現大洋六元

謹防冒牌 注意得字

地址 城內中街 大西門裡 日站千代田通十九番地

神皋雜俎

歡迎投稿

小說

懷錶 (朱家語)

這是PT的一個TT學校裡的教室。屋裡坐着三四十位女學生。眼看着書。耳聽着講。眞是鴉雀無聲。只可聽見素稱狡猾的張先生在講座那邊揚眉吐氣宣講着。如果你留點意。便可很淸楚的聽見張先生的宏論道：……

『我們的現在的女子。應當仿前淸那樣的安閒。要處處服從男人支配。本來女子也是男子附屬品。給他什麼自由和解放呢？』

他發了這一大次的腐敗宣言。立刻便引起了滿屋的反抗。假如你看看滿屋學生的面孔。就容易見得出她們是怒着眼。歪着嘴。在那邊表現一百廿分的不滿意呢！

正在這個默言交戰上。張先生覺得講的時太多了。力已乏了口已笨了。所以很自然的將手伸在他那串紬衫中。去拿他已四年未得一換的金懷表。當他手兒到了衣袋裡。摸索完時。他面上立時表一種失態的樣子。怒容上來。喜面退去。將書往講座一摔。在他惡喉中便發出一種無理的話子道。

『怎麼？我以謂你們這現是很好的。很有規則的。怎會幹出這樣的一件惡事來。告你們說。我張先生甚不受啊！……』

滿屋的學生經了以先的惡言女子之壓迫。而又現在發出這種怪態來。當然都在懷疑中。和怨恨中。但終於敢怒而不敢言啊！只可在自己坐位裡假裝爲氣而頃聽講座上的張先生吼喊。

張先生越罵越加力了。面上直往下流那用力罵喊所迫出來的汗兒。他都不肯擦。只是一味的喊叫。最後還罵了起來。甚至于這類話都說出來了。

『怎麼你家不是讓你們來念書嗎？怎他媽媽的來小偷呢？沒錢化我給她一點。別去偷人家去。……』

學生聽了這一振的喊罵。怎不會越生氣呢？所以在張先生罵完時。便有一位很勇敢的七女士。站起來說。

『張老師！你老不要動怒。我們同學們。都是家送念書來。不能做那種下等的事件。請你到別處去找吧！別因此而誤了！……』

七女士說完了這一番很合理的話。當然得學友們的贊同的。可是已觸了張先生的怒潮。惡恨恨將書拋在桌上。手兒一拍便又大聲喊着。

『你混丑！你不說你們不對。竟來欺我。我那裡會失在別處。快些拿出來。不然。我拿你追問……走…』

張先生說完了便走出教室去和訓育課去。求等教務長說詐詢問。張先生便嚷起來了！

『高先生(教育長)！我不幹了！怎你訓育這樣的好。竟來偷我的東西！好我不幹。我的表一百元買的呢！』

高先生聽了。當然是怒的。也不問是非。就令他的女孩子硬翻。甚至于書一片都翻着看。形式下當然使被翻的愧而無藏。所以在翻完未翻着的以後。七女士便去質問了。同學又聲明她是最好的人。同時又聲明她的被章失去。可是愚而又愚的高先生。越發動怒了。所以他瞪着眼。張着嘴。開口大罵道。

『你可惡了！表兒一定你偷去。快些拿出來。不然。趕快將行李收拾好給我滾出去！我這就寫牌。去…去…沒有再辯駁的理由！』

高先生喊了這一大的大話。站。在地上的七女士。臉紅了。身戰了。心麻了。眼花了！連話兒都說不出來。只是滿眼含着淚珠。忍泣吞聲的離開地獄般的訓育課。走到宿舍去了。(未完)

筆記

文藝叢考再編 (陶明濬)

詮賦

天問章句曰。天問以文義不次。又多變怪之事。自太史公口論道之。多所不逮。至於劉向揚雄。接引傳記。以解說之。亦不能詳悉。所闕者衆。多無聞焉。旣有解說。乃復多連蹇其文。濛頃其說。故厥義不昭。微旨不折。自游覽者。靡不苦之。而不能照也。今則稽之舊章。合之經傳。以相發明。爲之符驗。章決句斷。事事可曉。俾後學者。永無疑焉。按天問多奇怪之事。語多離晚。求之而不得其故。思之而不解其意。只好以不解解之。以不明明之。知屈子之用心。斯已足矣。正不必一一指說之也。後世之人。才本不如屈子。而欲就其所言者。一一指其出處。豈不困難也哉。縱竭其才力。而與周旋。亦不殊夸父之追日。已縱混死。而日仍在其前。則何益。已不過自苦而已。王氏自謂其章句盡屈氏之所言。而一一解之哉。夫之精。亦不過稍爲明通而已。焉得人文章之難明。不必屈子之詞奧衍爲然也。即普通人之作品。亦必有一二句。難解之處。已所獨喻。他人莫之能喻也何況屈子。

不然以太史公劉向揚雄之才。援引傳記。以解說之。獨不能詳悉。非數子之才。不如王氏也。以數子各有所長。各有千古。或以史鳴。或以經傳。或善談元。專精於己之所學。則不肯爲人釋章句。此一定之理。意有所不屑。心有所不爲。日顧不自見其睫。又何損於明。何傷於賢乎。三子不爲屈子章句。而其成就。轉與屈子後先輝映。若王逸者。特附屈子爲傳耳。自知已文已學。不足以有立於世。必附他人之文之學以爲傳。於是用心於人之學之文。而日日求其所以然。思之不

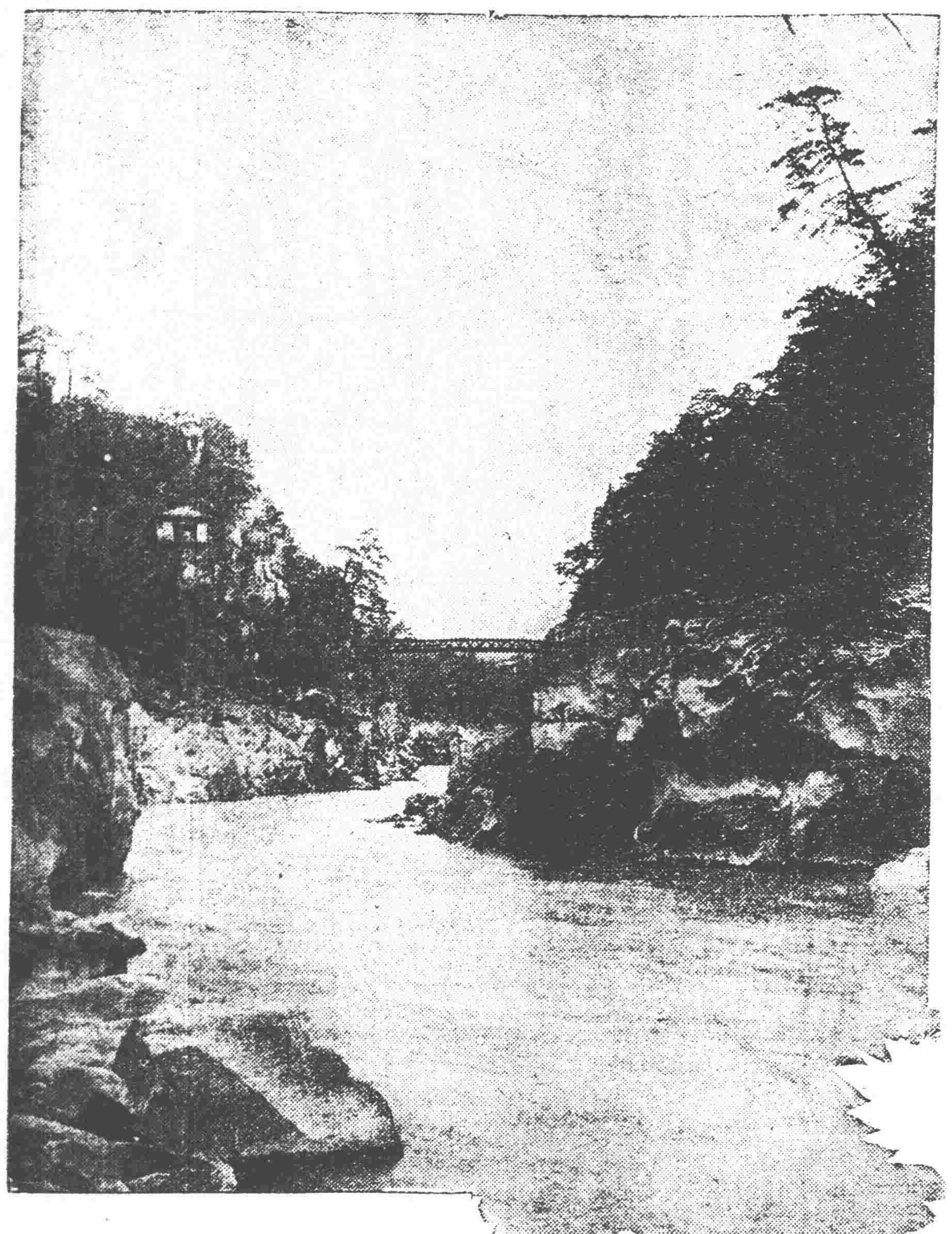

澄碧清凉

閒話

關於□□日記 (我也來湊兩句) (鏡澄)

我是了小說喜歡者。每天接到報紙的時候。首先翻着『報屁股』。待我的小說慾過足癮之後。才涉及其他的新聞等。所以開頭第一句說。我是一個小說喜歡者。

近來本報神皋雜俎欄內。於□□日記『戰雲迷漫毀譽相持』敝處辦公室裡的許多同人。也天天熱烈的談論着。這不禁使得我心癢癢的。給綺先生的□□日記。原先因這出沒有見着。遂向同人借來。前不貼留的一閱。看過之後。再展觀諸篇批評。不禁有所欲言。

近來市面上很盛行一種靑年戀愛赤裸裸描寫的作品。書店裡這類的新書。非常之多。愛讀如我。都願看一看。看完總有些感想。

看了□□日記以後。也有同樣的感想。我想現在革命早成功了。人們在次要似火花般熱烈似血花般燦爛的什品。可以興奮以後。似乎平靜得多了。在此種太平的時候。安慰人的性的作品。正是發生的機會。社會的心理。和大多數的趨勢。既是如此。有希望綠綺先生少寫閨房瑣事。多作革命文藝的。未免多事了。

以上所說。社會的須求。正在渴望性的安慰。或恐人于道德墮落的歧途。但這也是設法。綠綺先生所描寫的。在現在國內新舊道德更替衝突的時候。正是一種病態的現象。倘然關心于社會的改革。則惟有將男女間的隔閡。更求公開。更求澈底解放。而訓練成正常光明的觀念。除去相種單的心理和行動。于革新的運動中。得一進步文明之效果。那末憂懷世風不古。也是不應當的。

□□日記。在近來神皋雜俎內。卻是値得注意的作品。因爲不過以後。較比其他許多小說。得到滿意。又有人以之和『柳枝』『惡社會』等相比。而不値□□日記。我以爲在夏天裡。森濃偉大的林蔭。是可愛的。而一朵小的月季花。亦可愛。柳枝一篇。因可愛。□□日記。亦是可愛。再說小的月季花。因可愛。大的牡丹花。更可愛。但並不以牡丹花。濃艷。遂以月季花爲不堪比擬。因爲他亦是一朵美麗的花。欲以『紅樓夢』與□□日記比較。而褒貶□□日記。其又太多事乎。

我作關于□□日記。所湊的話。已經够了。反正我是多說幾句閒說。無非寫出我看了□□日記以後。個人的感想。致于幾處地方。未免討論過大。也是從。我的感想而出發的。我提筆的立場。就是如此。至□□日記。是否是日記。或是小說。他的描寫。是寫實的。或是想像的。等等問題。已有諸位先生詳辯。不再論列。歸結一句話。我非批評家。更非客觀的批評家。敬此自行聲明。(完)

別錄

新青年的態度 (弓寒清)

可惜我們不是有翼飛的禽。又怎能鳥瞰人世的動。和潮流的轉變呢？我們都是現代的青年。必須尋到生活的眞正目標。找些共守的信條。我們雖然不能高高的看清了世上的一切。但是也要作一點工作。能夠覺到不美的人生。靑年呀。負了多大的使命。不良的社會呀。也正應當他個來改革呢。

新靑年的態度是什麼？就是在這茫茫大海的人生裡。努力爭扎。訓練出一個奮鬥的健兒。養成個完全的國民來。應付人世上的事務。不爲環境所束縛。不爲惡習所腐北。不偏不倚的精神。淸楚的思想。來改造這不良的社會。多病的國家。近來有許多靑年。太偏重了書本。還抱着『書內有黃金』的信條呢。不顧國事。不理社會。終日裡閉門讀書。這種讀死書的習慣。麻木的精神。是不敢恭維的。讀書爲的是學作事學作人。並不像工人作工。作一天少一天。讀書要能應用。況且人是人。人不是機器。

五四運動以後。青年們思想上起了大革命。知道專靠書本是無用了。從遊行示威啊！請願啊。講演啊！從事這種工作。注意到社會問題。和國家的大事。終日裡搖旗吶喊。開會。討論。把讀書當作小事。然而學生要不讀書。還算得什麼學生呢？

閉門讀書是不對。但是不讀書又怎能算對呢？所以我們要在這兩者之間。尋找新目標。養成好習慣。隨便的拉雜寫了幾條。以供志同道合的朋友們作爲參考罷了。

(一)消極方面

一勿說空話。『改革』『創造』…常發於青年的口裡。但是實際上並沒有看着改革些什麼。創造些什麼。每提到一種工作。他便口若懸河的說起。怎樣進行。怎的能成功。前因後果。說的完完全全。但是叫他做去。確是一事無成。希望新青年們。要少說空話。多作實事。

二勿養成領袖慾。許多靑年。特別的好出風頭。爭着作會長。級長。練習作領袖則可。如果成了一種領袖狂就不對了。如果爲作領袖。而求他種目的。那更大錯特錯。養成了虛榮的心理。這是作事上的大阻礙。

三勿有惡嗜好。煙酒嫖賭。早爲靑年所反對。但是明知不對。而還去作的也倒不少。紙煙和酒少用還可。嫖賭二事。是最當免掉的。有傷名譽。有害精神。北平的學生。在公寓裡有許多打牌的。有一次四位學員。連打了四天四宿。還有的更作些卑污的事情。我也就不忍說了。(未完)

靜坐之研究 (廉心泉)

民國十年春。余患腦貧血之症。百治不愈。友人張嘯秋勸習靜坐法。並謂決能有效。於是遂按蔣竹莊靜坐之方法。朝夕練習約年餘。宿疾盡瘳。乃深感張君不置。嗣凡有染斯疾及肺病者。余均勸練習此法以修養之。而獲效者十無一二。推原其故。多半在求速效。豈知欲速不達。遂致良好之却病法。無人以證其效。

靜坐者。古之所謂內功。證道延年。均可獲致。其却病一層。尙屬末節。惟天下之事理無窮。未可以個人知識而行武斷。即如培養丹田開通三關一事。亦即醫家任督二脈之說。古人謂調養胎息。即此項也。然靜坐之底面。即道佛之眞像。欲知靜坐之究竟。不能不論道佛之淵源。綠道佛二家之方法。下手時多相同。而其實目的則異。蓋道家以老子爲祖。其教人以淸靜無爲。修眞養性。即使成道。不過鍊成陽神。仍在輪廻之內。特福報較長而已。至佛教以釋迦牟尼爲主。其教人以明心見性爲宗旨。結果可以超出生死大海。實乃直截了當之方法。但其宗派甚多。聊述於下。一俱舍宗。二成實宗。三律宗。四法相宗。五三論宗。六華嚴宗。七天台宗。八眞言宗。九淨土宗。十禪宗。現時所盛行者。僅律宗淨土宗禪宗而已。

現在物質的科學。用客觀可以證明。至靜坐與哲學之唯心論。係屬精神事業。祇有主觀可以自證。故研究靜坐者。以自修爲主要。九年面壁。爐火青純。非言語文字所能道。昔者蘇東坡朱晦庵諸公。晚年均好靜坐。近世如梁任公蔣維喬諸名流。均有若干著作。以發明佛學之原委。嗟夫有志之士。脊念於大事因緣。猛醒於名利關頭。微靜坐何所賴哉。

醫話

慢脾風治驗記 (李炳暘)

慢脾風一病。爲兒科最難治之症。醫療稍一失愼。即有生命之虞。歷年小兒之死於斯者。不知其幾千萬人。良堪悲憫。余業醫有年。學識雖疏。然不忍坐視。茲將井見所及並治驗數則。拉雜記之。是否有當。乞閱者教之。

遼寧大西關下頭。小橋南。劉姓小兒。年三歲。因乏乳汁。素來簽弱。每哺之以飯餅。益傷其脾胃。其狀也。泄瀉咳嗽。喘促煩躁。腹熱肢冷。日直天吊。氣息奄奄欲絕。精神昏昏似睡。呼吸氣凉。喉中痰鳴。延余診治。切其脈微細無力。視其狀垂危至極。遂告其家人曰。此即慢脾風病。已達不可挽救之程度。詢其往日所服何藥。曰有謂傷食者。即投以山査檳榔。大黃消導之劑。如謂內熱生風者。即投以腦是冬。逆鎗驚。寒凉之品。毫無效驗。余知其爲峻劑。重傷脾胃。第係不足之虛寒病。雖有外熱。內具眞寒。非辛溫熱劑。弗能爲功。遂立溫胃逐寒湯。方即白古月。炮薑肉桂。公丁香。打碎。右四味。以灶心土三兩。煮水澄極淸。煎藥至半盅。頻頻灌下。連服兩劑得慶生還。(未完)

廣告

訃聞

不孝銘書等罪孽深重不自殞滅禍延
顯考淸封中議大夫中華民國　大總統頒題性行淑均匾額並錫褒詞褒章李府君化民公諱振勛痛於民國十八年七月九日即夏歷己巳年六月初三日丑時壽終正寢距生於前淸咸豐三年十二月十七日子時享壽七旬有七不孝銘三親視含殮不孝銘書在吉海鐵路工程局總辦差次聞電旬奔喪先後遵禮成服謹遵慈命擇於陽曆八月十七日即夏曆七月十三日開弔八月二十日即夏曆七月十六日午時發引浮厝隆興寺另行擇地安葬誠恐遠道親友訃報不遍哀此訃聞

孤子李銘書(三)泣血稽顙
齊期孫陰萱泣稽首
喪居遼寧黑山縣東街安惠堂本宅

恭頌遼寧邊防陸軍第一團第一營第二連連長徐秉文德政

桓仁苦兵匪久矣十數年匪患頻仍求所設駐防軍隊能盡保衛之責者有幾人哉乃有遼寧邊防陸軍第一團第一營第二連連長徐公秉文自到桓以來其德政有卒端爲試約略陳之徐公教練士兵略無間斷有警則聞命即發官兵對商民交若向無騷擾情事至夜間在街市要隘設卡防堵雖陰雨不稍疎懈對於各界僉易一家徐公雖屬青年遇事謹愼和平毫無欺凌暴戾之習他如有事則身先數帶隊則紀律嚴明種種事蹟尤有不勝枚舉者也會長等方冀久蔭斯土共荷帡幪詎知奉令換防興京各界無以爲報謹將徐公在桓之德政登諸報端聊以鳴謝悃而已

桓仁縣農商紳學界仝啓

黑龍江呼海鐵路工程局招標廣告

本局現有下列工程擬招標承包辦理之(甲)松浦機廠員司宿舍新築工程(乙)綏化監工房新築工程(丙)萬發屯站側線土工工程如願承包前項工程者可於八月一日至八月五日每份攜帶藍圖費哈洋三元到本局工程科領取標單圖樣說明書投標章程等詳細估計照章投標准於八月七日當衆開標無論得標與否藍圖費概不發還特此廣告

東北學生隊招考高初級插班廣告

本隊定於陽歷八月十一日考試函索簡章附郵票一分即寄　隊址　遼寧省小東邊門外本隊部

東北鐵路專門學校二次招生

本校續招本科生學廿名預科學生四十名考期八月十八日校址遼寧大北門外中央路簡章附郵即寄開學日期八月廿四日

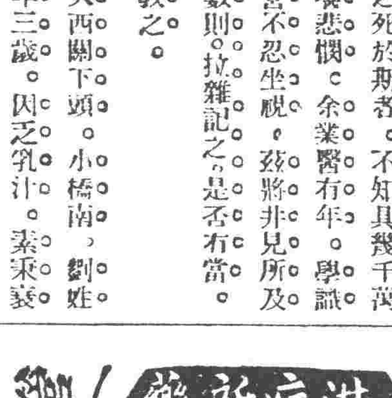

本藥房現由西洋運到淋病新藥 殺菌止淋丸 靈妙無比善能殺菌解毒清淋去濁凡急性淋慢性淋無論新久五淋白濁等症一經服用直達尿道眞有藥到病除之功誠爲第一治淋之聖藥也患淋諸君請購試之方信言無虛謬 定價六日用量現大洋二元 三日用者一元外埠函購金票亦可不加郵費務須單掛號封口蓋章詳開住址 奉天大西城門外電車站 英美大藥房啓

遼寧 萃華金店總號啓

啓者敝號創設有年特開風氣之先親由京滬選聘精巧技師多名製造中外器皿以及喜壽禮品閨閣珍飾莫不翻新花樣迎合時趨以酬 惠顧諸君之雅意茲因擴張營業特將中街原址改建樓房以宏業務暫移同行胡同路北照常營業謹此通知伏維 台察是幸

營業　中國電話　一百七十二號
交際　日長電話　二千五百〇五番
金銀部　中國電話　六百二十三號
經理　日長電話　三千七百〇六番

丙寅公司五金部廣告

本公司現由東西兩洋著名大工廠運到最新五金等貨茲將各種現貨名目分列於後

新到現貨特別減價

金庫 磅秤 旋床
洋鎬 鑽床 手錘
平鐵 鉛絲 鐵筋
引手 臭油 刨床
方鋼 洋灰 瓦壠鐵

總公司遼寧小西關電車路道南
分公司吉林省城內翠花胡同

懸 世界的に信用ある專賣特許 マイリ製品 賞

問題 請往左記之〇塡字 今津法國理學博士發明之今津四大製品之名
(1)今津〇〇〇 (2)今津〇〇〇 (3)今津〇〇〇 (4)今津〇〇〇

答復規定 以寬三寸長五寸許之紙往問題之〇塡字愛用者凡買今津蠅取粉今津蚊取香今津殺虫劑（包小罐封紙之今津字樣）今津芳香油表紙之今津字樣之封紙貼有一張左之記入事項看明之後塡寫一人投送多張亦無妨碍（別的用紙亦無不可）

記入事項
△答之住所及氏名
△在何店舖購買之店名與其住所

投遞方法 請投於原買之商店若該店因途程較遠時請寄大阪市東淀川區三國本町今津化學研究所懸償係即可用開封貼用二分郵票寄送可也

賞品
壹等 金殼手表一只 二十名
貳等 鍍金殼手表一只 三十名
參等 高等家庭園藝用噴壺一把 五十名
四等 洗毛紹物素（洗濯用）一個 一千名
五等 トヤ化粧香皂 一個 參千名
六等 今津蚊取香燻燒器 一個 六千名

〇截止 昭和四年九月三十日爲限 販賣店優待賞品另有
▲抽籤 正解者大朝大每京華社各社員會同公正抽籤
▲發表 昭和四年十月下旬在報上發表

今津特許四大品
▲蠅其他家庭害虫之驅除劑 今津蠅取粉
▲農作物之害虫驅除殺虫劑 今津殺虫劑
▲便所並南京虫驅除用 今津芳香油
▲效驗顯著蚊之退治藥 今津蚊取香

美國製農業用機具 收獲用機具

推米機（精米機）
剝皮機（玄米機）
打稻機（稻扱機）
草繩機

奉天浪速通 合名會社 藤田洋行

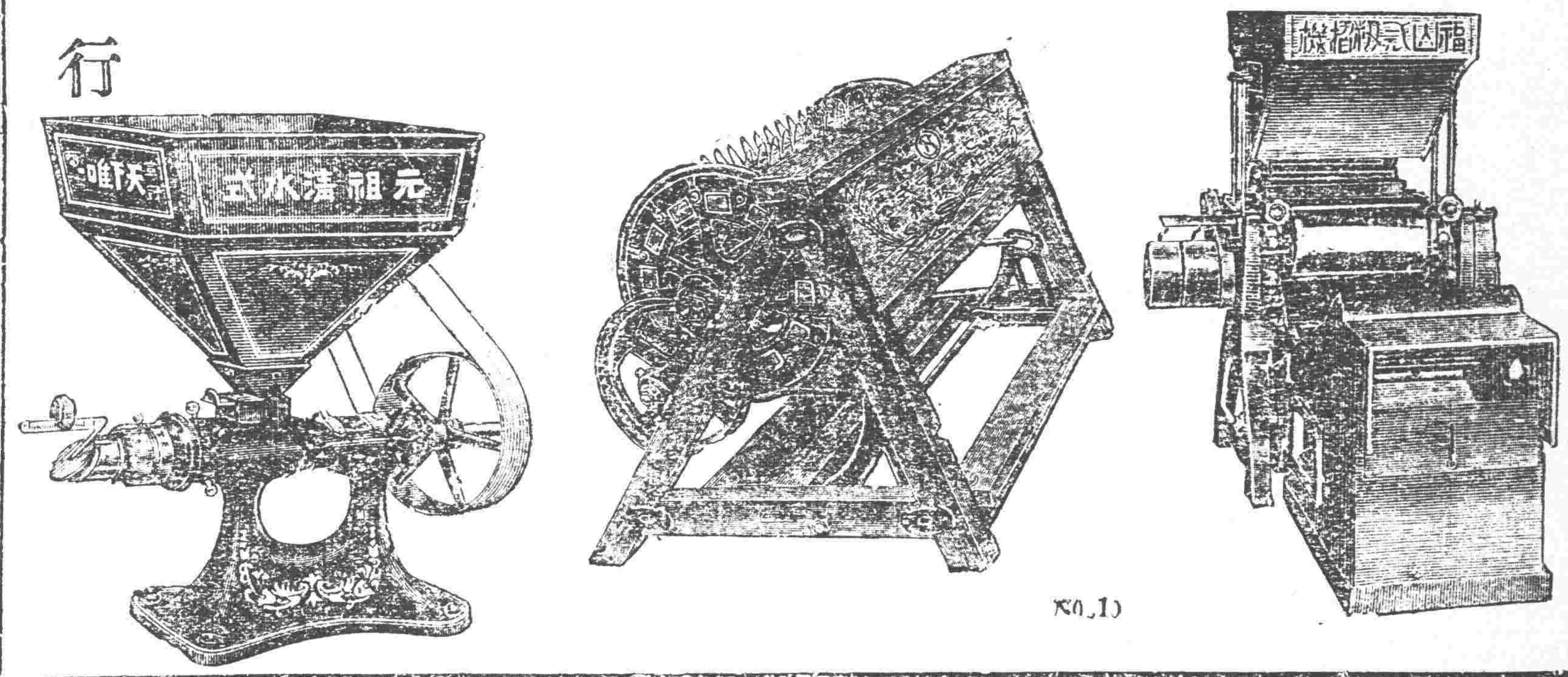

珞玲香皂

請用家庭最高良品

啓者敝號創設工廠多年精製各種香皂久爲中外國各界所贊許又詳細今又詳加研究費盡多年腦力創設珞玲牌香皂一種純用精美極高無比之材料尤不惜重資聘請西洋化學專家比驗而造成滑細潤膚香能治永年酒刺及雀斑等疾用之日久不但有益於衛生且能增容之艷麗誠潤膚美容之良品也其味氣芳香更能久耐延長故用者無不稱揚絕他種香皂所能擬者比非也望諸君速購一試方知言之不謬也

珞玲香皂 環球知道
味氣馥芳 人人稱妙
滑細潤膚 能治雀瘢
原質精美 日日倡銷
用錢不多 受益非小
如蒙光顧 價値公道
各界速購 歡迎企禱

總批發處 奉天廣昌源 謹啓
各埠洋廣雜貨店均有代售

廣 奉天萬芝藥店 告

優葺 補腎丸

此藥專治男子先天不足後天虧損少年破身太早房勞過度腎虛腎寒精冷如氷不能種子陽痿不興興而不久夢遺滑精腦髓空乏腰痛耳鳴精神短少自汗骨蒸以及婦女經脈不調赤白帶下下元虛冷久不孕育等症服此藥添精種子壯陽補腎大有奇功

每匣現大洋一元五角一打十五元半打八元整

立止 咳嗽藥

專治男女老幼諸般咳嗽不論年深日久虛損勞傷咳嗽吐血痰中帶血傷力咳嗽肺虛痰喘睡臥不安飲食少進內傷外感肺經不清此藥善能止咳定喘養血清痰能補能和能清能散管保去根永不再犯立見功效

每付現大洋四角五付一元八角十付三元五角

此藥各埠均有代售 外埠函購郵費自備
奉天大西關萬芝堂啓 分號設北市場
中國電話一千一百四十三號
醫士 宋子岐 ▲鄭子師 ▲孔樹忱

合名會社 大倉組

營業科目

電裝電機 各種機械 鐵道材料 五金雜貨 銅鐵水管

硬煤煙煤羊毛皮件呢絨
五穀糧貨電氣機械器具
海味肥料汽車並其材料
油類木料焦炭硫磺黑鉛
道木洋火綿花洋絲洋布

包辦工程 代理水火 人壽保險

▲總行 日本東京京橋區銀座通二丁目七番地

分行 北京。天津。上海。九江。香港。遼寧。營口。安東。大連 本溪。倫敦。紐約。漢堡西士呢。以及其他各主要各地

奉天出張所 奉天浪速通四六地

日本電話 二八八四番 二九四九番
總辦室 三五七九番
總辦公館 二五六五番
中國電話 一四六一號

美國 巧拿淋 新到

主治

五淋白濁。便尿不淸。尿道潰爛。小便困難尿中混血、尿道閉塞。膀胱發炎。疢濁重症請購試之定能應驗如神一瓶除根永不再犯

還是空前未有之新發明淋濁除根聖藥巧拿淋丸 Gonorrhoea Tablets 專治疢濁淋症醫藥無效或時愈時犯試服此丸定可斷根因該丸內含三大要素即一純檀香(Sandal)(二)沙婁爾(Salol)(三)(梅天靈藍 Methylen Blue)此三種藥品均係殺菌滅淋淸掃尿毒之貴重藥料凡各國醫學博士無不稱贊爲決妙之品

代理店

奉天五洲藥房 奉天中西藥房 奉天大德生 奉天歐美西號 奉天歐美東號 奉天大吉祥 奉天北市場 奉天植濟堂 奉天大西閣 泰和堂 奉天同德西藥房 奉天利亞藥房 四平街大德堂 四平街裕慶長 四平街增順新 四平街德慶興

洮南德慶仁 洮南永和堂 洮南和發藥局 遼源大德慶 遼源廣生堂 通遼德聚成 通遼和發藥局 八面城德慶同 八面城和發增 范家屯天德新 范家屯天德慶 范家屯瑞生祥 新民屯新發德 溝帮子廣生堂 錦縣福陞永 錦縣福金生

義縣大增號 綏中東和堂 山海關公和祥 開原德祥厚 開原德泰臨 開原生全堂 鐵嶺福合盛 鐵嶺合發久 昌圖德泰玉 公主嶺三合公 千金寨信仁堂 本溪縣春與堂 本溪縣慶和誠 鷄冠山德厚興 鳳凰城大生恆 鳳凰城大德生 安東福興堂

安東大東藥行 安東恆興東益增 安東瑞祥泰 安東福春堂 遼陽義和堂 遼陽源興仁 遼陽天鈺成 遼陽天福順 海城德增福 蓋平天一堂 大石橋衛生復 營口保興長 瓦房店康德記 普蘭店志義成 普蘭店康德記 貔口順義成 金州志義成 熊岳新泰興 大連西關廣興堂 大連西關天和藥房

大連西關志義成 大連同德藥房 大連市泰藥房 大連華西藥房 大連德記西樓 大連增盛藥房 大連康德記 大連德全樓 大連劉家屯 大連志義成 三十里堡志義成 旅順仙芝堂 旅順大德堂 長春世一堂 長春同德堂 長春天和堂 長春天育堂 長春中西藥房

長春泰和祥藥房 長春天益慶 張家灣德泰增 雙城堡世昌增 雙城堡德興厚 雙城堡永德堂 阿城世昌永 阿城世一堂 阿城永德堂 一面坡玉盛隆 一面坡德和鈺 橫道河天合堂 海林站會榮福 寧安縣振興堂 寧安慶升堂 寧安大和堂 安達站誠泰裕 安達站吉盛隆 安達縣延壽堂 呼蘭河錦和彩 呼蘭河天和堂

呼蘭河德興恆 呼蘭河復和堂 呼蘭河永德堂 通河縣同發興 通河縣和發通 甜草崗新來春 昂昂溪育生瑞 巴彥長發藥店 木蘭縣和發全 同賓縣吉盛宏 方正縣和發長 三姓德慶昌 三姓同益和 三岔河同慶和 三岔河天德堂 三岔河同順和 扶餘縣慶昌福 農安縣德泰增 克山縣德興祥 樺甸縣天益堂 蘭西錦和縣 大賚衛生藥房 海拉爾洪順堂

西集廠同發興 明水縣廣會和 烏吉密大德昌 佳木斯德慶宏 賓縣榮陞久 拜泉濟泉藥房 烏珠河天義慶 十二非子 林甸同盛泰 二克山成盛永 太平鎮順盛茂 富錦縣 泰華西藥商行 吉林泰華西行 黑龍江泰華西藥房

設無處購代請 將欵寄至總發 行所除留賓洋 即奉上不俟立 目每瓶打大價 二元五角二十 五元

遼寧代理店鐘樓南 大成藥房總發行所

南滿 (列車時刻表)

站名	時刻
大連開	[illegible]
周水子	[illegible]
金州	[illegible]
普蘭店	[illegible]
瓦房店	[illegible]
熊岳城	[illegible]
大石橋	[illegible]
海城	[illegible]
湯崗子	[illegible]
鞍山	[illegible]
遼陽	[illegible]
蘇家屯	[illegible]
奉天	[illegible]
鐵嶺開	[illegible]
開原	[illegible]
昌圖	[illegible]
四平街	[illegible]
公主嶺	[illegible]
長春到	[illegible]
長春開	[illegible]
公主嶺	[illegible]
四平街	[illegible]
昌圖	[illegible]
開原	[illegible]
鐵嶺	[illegible]
奉天	[illegible]
蘇家屯	[illegible]
遼陽	[illegible]
鞍山	[illegible]
湯崗子	[illegible]
海城	[illegible]
大石橋	[illegible]
熊岳城	[illegible]
瓦房店	[illegible]
普蘭店	[illegible]
金州	[illegible]
周水子	[illegible]
大連到	[illegible]
奉天開	[illegible]
撫順到	[illegible]
撫順開	[illegible]
奉天到	[illegible]